



ที่ นศ ๐๐๓๕/ว ๑๐๓

สำนักงานพระพุทธศาสนาจังหวัดนครศรีธรรมราช  
ถนนราชดำเนิน นศ ๘๐๐๐๐

กัณยายน ๒๕๖๗

เรื่อง ชักซ้อมแนวทางการดำเนินการกรณีการเข้าไปใช้ประโยชน์ในที่ดินหรือสิ่งปลูกสร้าง ของวัดมีพระสงฆ์  
วัดร้าง และศาสนสมบัติกลาง

เรียน หัวหน้าส่วนราชการ นายอำเภอทุกอำเภอ หัวหน้าหน่วยงานรัฐวิสาหกิจ หัวหน้าหน่วยงานภาคเอกชน  
หัวหน้าองค์กรอิสระ ท้องถิ่นจังหวัดนครศรีธรรมราช นายองค์การบริหารส่วนจังหวัดนครศรีธรรมราช  
นายกเทศมนตรีนครนครศรีธรรมราช นายกเทศมนตรี นายองค์การบริหารส่วนตำบลทุกแห่ง

- สิ่งที่ส่งมาด้วย
๑. พระราชบัญญัติคณะสงฆ์ พ.ศ. ๒๕๐๕ และแก้ไขเพิ่มเติมฉบับที่ ๒ พ.ศ. ๒๕๓๕ จำนวน ๑ ชุด
  ๒. กฎกระทรวงการดูแลรักษาและจัดการศาสนสมบัติของวัด พ.ศ. ๒๕๖๔ จำนวน ๑ ชุด
  ๓. คำแนะนำ การผาติกรรมที่ดินวัด จำนวน ๑ ชุด
  ๔. คำแนะนำการดำเนินการขอใช้ประโยชน์ที่ดิน จำนวน ๑ ชุด
  ๕. การขอเช่าที่ดินวัดมีพระสงฆ์ วัดร้าง และศาสนสมบัติกลาง จำนวน ๑ ชุด
  ๖. สรุปผลการประชุมหรือพิจารณากำหนดแนวทางการแก้ไขปัญหาพื้นที่ที่ไม่สามารถพัฒนาได้ เนื่องจากตั้งอยู่ในพื้นที่หวงห้าม เมื่อวันที่ ๑๔ มิถุนายน ๒๕๖๖ จำนวน ๑ ชุด

ด้วยกระทรวงมหาดไทย ได้ส่งสรุปผลการประชุมหรือพิจารณา กำหนดแนวทางการแก้ไขปัญหาพื้นที่ที่ไม่สามารถพัฒนาได้ เนื่องจากตั้งอยู่ในพื้นที่หวงห้าม เมื่อวันที่ ๑๔ มิถุนายน ๒๕๖๖ โดยมีข้อสั่งการของปลัดกระทรวงมหาดไทย (นายสุทธิพงษ์ จุลเจริญ) ข้อ ๒ ขอความร่วมมือส่วนราชการทุกส่วนราชการดำเนินการคู่ขนาน โดยให้จังหวัดที่ต้องการขอใช้ประโยชน์พื้นที่ดำเนินการยื่นคำขออนุญาตให้ใช้ประโยชน์พื้นที่กับส่วนราชการ/หน่วยงานเจ้าของพื้นที่ และขอความอนุเคราะห์หน่วยงานเจ้าของพื้นที่แจ้งหน่วยงานในระดับจังหวัดทำงานเชิงรุก โดยจัดทำมวลชนสัมพันธ์ สื่อสาร ชี้แจง ทำความเข้าใจเรื่องการขอใช้ประโยชน์พื้นที่กับส่วนราชการ/หน่วยงานที่ต้องการขอใช้ประโยชน์พื้นที่ให้เป็นไปในแนวทางเดียวกัน

ในการนี้ สำนักงานพระพุทธศาสนาจังหวัดนครศรีธรรมราช ซึ่งมีภารกิจส่งเสริม ดูแล รักษา และทำนุบำรุงศาสนสถานและศาสนวัตถุทางพระพุทธศาสนา รวมทั้งดูแล รักษา และจัดการวัดร้างและศาสนสมบัติกลางในจังหวัด จึงขอชักซ้อมแนวทางการดำเนินการกรณีหน่วยงานราชการ รัฐวิสาหกิจ องค์กรปกครองส่วนท้องถิ่น ต้องการพัฒนาท้องที่เพื่อให้เกิดประโยชน์กับประชาชน หรือเพื่อการบริการสาธารณะตามภารกิจของหน่วยงานโดยมีความจำเป็นต้องใช้พื้นที่วัดมีพระสงฆ์ ไม่ว่าจะเป็นที่ตั้งวัด หรือที่ธรณีสงฆ์ของวัด ที่ดินวัดร้าง หรือศาสนสมบัติกลาง ขอให้ดำเนินการให้ถูกต้อง ดังนี้

๑. กรณีหน่วยงานราชการ มีความประสงค์จะใช้ที่ดินของวัดหรือที่ธรณีสงฆ์ ในการก่อสร้างต่าง ๆ เช่น ถนนทางหลวง ทางสาธารณะ คลองชลประทาน เขื่อน อ่างเก็บน้ำ ฯลฯ ขอให้ดำเนินการขอผาติกรรมที่ดิน โดยการผาติกรรมดังกล่าว ต้องมีการตราพระราชกฤษฎีกาโอนกรรมสิทธิ์ที่วัดหรือที่ธรณีสงฆ์ให้หน่วยงานราชการนั้น ๆ หรือมีพระราชบัญญัติเวนคืนอสังหาริมทรัพย์ตามพระราชบัญญัติคณะสงฆ์ พ.ศ. ๒๕๐๕ และแก้ไขเพิ่มเติมฉบับที่ ๒ พ.ศ. ๒๕๓๕ มาตรา ๓๔ วรรคสอง ขั้นตอนดำเนินการ รายละเอียดดังสิ่งที่ส่งมาด้วย ๓

๒. กรณีหน่วยงานราชการ หน่วยงานในสังกัดองค์กรปกครองส่วนท้องถิ่น ต้องการใช้ที่ดินของวัด ในการก่อสร้างโรงเรียน ศูนย์พัฒนาเด็กเล็ก สถานือนามัย หรือโรงพยาบาลส่งเสริมสุขภาพตำบล ที่ทำการองค์การบริหารส่วนตำบล ที่ตั้งสำนักงาน ฯลฯ หากพื้นที่ที่ขอใช้เป็นที่ตั้งวัด (มีเสนาสนะของวัด) เพื่อการประกอบกิจกรรมบำเพ็ญกุศล) วัดต้องดำเนินการขอกันเขตจัดประโยชน์ก่อนดำเนินการให้เข้าได้ รายละเอียดขั้นตอนดำเนินการดังสิ่งที่ส่งมาด้วย ๔ , ๕

๓. กรณีหน่วยงานราชการ ต้องการใช้พื้นที่วัดร้าง หรือศาสนสมบัติกลาง ในการก่อสร้าง เช่นเดียวกับข้อ ๑ ขอให้ติดต่อสำนักงานพระพุทธศาสนาจังหวัดนครศรีธรรมราชก่อนการดำเนินการปลูกสร้าง ทั้งนี้ เพื่อมิให้ที่ดินทางพระพุทธศาสนาเสียหาย เสียมูลค่า เป็นปัญหาในการดูแลรักษาที่ดินของหน่วยงาน

๔. กรณีหน่วยงานราชการ หน่วยงานในสังกัดองค์กรปกครองส่วนท้องถิ่น ต้องการใช้พื้นที่วัดร้าง หรือศาสนสมบัติกลาง เพื่อการก่อสร้างโรงเรียน ที่ทำการสำนักงาน หรือเพื่อกิจการที่เป็นประโยชน์ของหน่วยงานนั้นๆ ขอให้ดำเนินการตามขั้นตอน ดังสิ่งที่ส่งมาด้วย ๕

จึงเรียนมาเพื่อทราบและพิจารณา

ขอแสดงความนับถือ



(นางพัทยา ทองเสถี)

ผู้อำนวยการสำนักงานพระพุทธศาสนาจังหวัดนครศรีธรรมราช

กลุ่มส่งเสริมพระพุทธศาสนาและกิจการพิเศษ

โทร/โทรสาร ๐ ๗๕๓๕ ๗๘๕๖

"พศ. ยุคใหม่ สุจริตโปร่งใส ร่วมใจสามัคคี"

สำนักงานคณะกรรมการกฤษฎีกา

สำนักงานคณะกรรมการกฤษฎีกา

สำนักงาน พระราชบัญญัติ

สำนักงานคณะกรรมการกฤษฎีกา

คณะสงฆ์

สำนักงานคณะกรรมการกฤษฎีกา

พ.ศ. ๒๕๐๕

สำนักงานคณะกรรมการกฤษฎีกา

สำนักงานคณะกรรมการกฤษฎีกา

สำนักงานคณะกรรมการกฤษฎีกา

สำนักงานคณะกรรมการกฤษฎีกา

ภูมิพลอดุลยเดช ป.ร.

ให้ไว้ ณ วันที่ ๒๕ ธันวาคม พ.ศ. ๒๕๐๕

เป็นปีที่ ๑๗ ในรัชกาลปัจจุบัน

สำนักงานคณะกรรมการกฤษฎีกา

สำนักงานคณะกรรมการกฤษฎีกา

พระบาทสมเด็จพระปรมินทรมหาภูมิพลอดุลยเดช มีพระบรมราชโองการโปรดเกล้าฯ ให้ประกาศว่า

สำนักงานคณะกรรมการกฤษฎีกา

สำนักงานคณะกรรมการกฤษฎีกา

สำนักงานคณะกรรมการกฤษฎีกา

โดยที่เป็นการสมควรปรับปรุงกฎหมายว่าด้วยคณะสงฆ์ให้เหมาะสมยิ่งขึ้น

สำนักงานคณะกรรมการกฤษฎีกา

สำนักงานคณะกรรมการกฤษฎีกา

จึงทรงพระกรุณาโปรดเกล้าฯ ให้ตราพระราชบัญญัติขึ้นไว้ โดยคำแนะนำและยินยอมของสภาร่างรัฐธรรมนูญในฐานะรัฐสภา ดังต่อไปนี้

สำนักงานคณะกรรมการกฤษฎีกา

สำนักงานคณะกรรมการกฤษฎีกา

สำนักงานคณะกรรมการกฤษฎีกา

มาตรา ๑ พระราชบัญญัตินี้เรียกว่า “พระราชบัญญัติคณะสงฆ์ พ.ศ. ๒๕๐๕”

สำนักงานคณะกรรมการกฤษฎีกา

สำนักงานคณะกรรมการกฤษฎีกา

สำนักงานคณะกรรมการกฤษฎีกา

มาตรา ๒<sup>๑</sup> พระราชบัญญัตินี้ให้ใช้บังคับตั้งแต่วันถัดจากวันประกาศในราชกิจจานุเบกษาเป็นต้นไป

สำนักงานคณะกรรมการกฤษฎีกา

สำนักงานคณะกรรมการกฤษฎีกา

มาตรา ๓ ให้ยกเลิกพระราชบัญญัติคณะสงฆ์ พุทธศักราช ๒๔๘๔

สำนักงานคณะกรรมการกฤษฎีกา

สำนักงานคณะกรรมการกฤษฎีกา

มาตรา ๔ ภายในระยะเวลาหนึ่งปีนับแต่วันที่พระราชบัญญัตินี้ใช้บังคับ บรรดา กฎกระทรวง สันชาโนัติ กติกาสงฆ์ กฎองค์การ พระบัญชาสมเด็จพระสังฆราช ข้อบังคับและระเบียบเกี่ยวกับคณะสงฆ์ที่ใช้บังคับอยู่ในวันประกาศพระราชบัญญัตินี้ในราชกิจจานุเบกษา ให้คงใช้บังคับต่อไปเท่าที่ไม่ขัดหรือแย้งกับพระราชบัญญัตินี้ ทั้งนี้ จนกว่าจะมีกฎกระทรวง กฎมหาเถรสมาคม พระบัญชาสมเด็จพระสังฆราช ข้อบังคับหรือระเบียบของมหาเถรสมาคมยกเลิก หรือมีความอย่างเดียวกัน หรือขัดหรือแย้งกัน หรือกล่าวไว้เป็นอย่างอื่น

สำนักงานคณะกรรมการกฤษฎีกา

สำนักงานคณะกรรมการกฤษฎีกา

สำนักงานคณะกรรมการกฤษฎีกา

สำนักงานคณะกรรมการกฤษฎีกา

มาตรา ๕ เพื่อประโยชน์แห่งมาตรา ๔ บรรดาอำนาจหน้าที่ซึ่งกำหนดไว้ใน สันชาโนัติ กติกาสงฆ์ กฎองค์การ พระบัญชาสมเด็จพระสังฆราช ข้อบังคับและระเบียบเกี่ยวกับคณะสงฆ์ ให้เป็นอำนาจหน้าที่ของพระภิกษุตำแหน่งใดหรือคณะกรรมการสงฆ์ใดซึ่งไม่มีในพระราชบัญญัตินี้ ให้มหาเถรสมาคมมีอำนาจกำหนดโดยกฎมหาเถรสมาคมให้เป็นอำนาจหน้าที่ของพระภิกษุตำแหน่งใด รูปใดหรือหลายรูปร่วมกันเป็นคณะตามที่เห็นสมควรได้

สำนักงานคณะกรรมการกฤษฎีกา

สำนักงานคณะกรรมการกฤษฎีกา

สำนักงานคณะกรรมการกฤษฎีกา

สำนักงานคณะกรรมการกฤษฎีกา

สำนักงานคณะกรรมการกฤษฎีกา

<sup>๑</sup> ราชกิจจานุเบกษา เล่ม ๗๙/ตอนที่ ๑๑๕/ฉบับพิเศษ หน้า ๒๙/๓๑ ธันวาคม ๒๕๐๕

วัด

มาตรา ๓๑<sup>๑๙</sup> วัดมีสองอย่าง

- (๑) วัดที่ได้รับพระราชทานวิสุงคามสีมา
- (๒) สำนักสงฆ์

ให้วัดมีฐานะเป็นนิติบุคคล

เจ้าอาวาสเป็นผู้แทนของวัดในกิจการทั่วไป

มาตรา ๓๒ การสร้าง การตั้ง การรวม การย้าย การยุบเลิกวัด และการขอรับ

พระราชทานวิสุงคามสีมา ให้เป็นไปตามวิธีการที่กำหนดในกฎกระทรวง

ในกรณียุบเลิกวัด ทรัพย์สินของวัดที่ถูกยุบเลิกให้ตกเป็นศาสนสมบัติกลาง

มาตรา ๓๒ ทวิ<sup>๒๐</sup> วัดใดเป็นวัดร้างที่ไม่มีพระภิกษุอยู่อาศัย ในระหว่างที่ยังไม่มีการยุบเลิกวัด ให้สำนักงานพระพุทธศาสนาแห่งชาติ\* มีหน้าที่ปกครองดูแลรักษาวัดนั้น รวมทั้งที่วัด ที่ธรณีสงฆ์และทรัพย์สินของวัดนั้นด้วย

การยกวัดร้างขึ้นเป็นวัดมีพระภิกษุอยู่จำพรรษา ให้เป็นไปตามหลักเกณฑ์และวิธีการที่กำหนดในกฎกระทรวง

มาตรา ๓๓ ที่วัดและที่ซึ่งขึ้นต่อวัด มีดังนี้

- (๑) ที่วัด คือที่ซึ่งตั้งวัดตลอดจนเขตของวัดนั้น
- (๒) ที่ธรณีสงฆ์ คือที่ซึ่งเป็นสมบัติของวัด
- (๓) ที่กัลปนา คือที่ซึ่งมีผู้อุทิศแต่ผลประโยชน์ให้วัดหรือพระศาสนา

มาตรา ๓๔<sup>๒๑</sup> การโอนกรรมสิทธิ์ที่วัด ที่ธรณีสงฆ์ หรือที่ศาสนสมบัติกลาง ให้กระทำได้ก็แต่โดยพระราชบัญญัติ เว้นแต่เป็นกรณีตามวรรคสอง

การโอนกรรมสิทธิ์ที่วัด ที่ธรณีสงฆ์ หรือที่ศาสนสมบัติกลาง ให้แก่ส่วนราชการ รัฐวิสาหกิจ หรือหน่วยงานอื่นของรัฐ เมื่อมหาเถรสมาคมไม่ขัดข้องและได้รับคำขาดกรรมจากส่วนราชการ รัฐวิสาหกิจ หรือหน่วยงานนั้นแล้ว ให้กระทำโดยพระราชกฤษฎีกา

ห้ามมิให้บุคคลโดยกายุความขึ้นต่อสู้กับวัดหรือสำนักงานพระพุทธศาสนาแห่งชาติ\* แล้วแต่กรณี ในเรื่องทรัพย์สินอันเป็นที่วัด ที่ธรณีสงฆ์ หรือที่ศาสนสมบัติกลาง

มาตรา ๓๕<sup>๒๒</sup> ที่วัด ที่ธรณีสงฆ์ และที่ศาสนสมบัติกลาง เป็นทรัพย์สินซึ่งไม่อยู่ในความรับผิดชอบแห่งการบังคับคดี

<sup>๑๙</sup> มาตรา ๓๑ แก้ไขเพิ่มเติมโดยพระราชบัญญัติคณะสงฆ์ (ฉบับที่ ๒) พ.ศ. ๒๕๓๕

<sup>๒๐</sup> มาตรา ๓๒ ทวิ เพิ่มโดยพระราชบัญญัติคณะสงฆ์ (ฉบับที่ ๒) พ.ศ. ๒๕๓๕

<sup>๒๑</sup> มาตรา ๓๔ แก้ไขเพิ่มเติมโดยพระราชบัญญัติคณะสงฆ์ (ฉบับที่ ๒) พ.ศ. ๒๕๓๕

<sup>๒๒</sup> มาตรา ๓๕ แก้ไขเพิ่มเติมโดยพระราชบัญญัติคณะสงฆ์ (ฉบับที่ ๒) พ.ศ. ๒๕๓๕

มาตรา ๓๖ วัดหนึ่งให้มีเจ้าอาวาสรูปหนึ่ง และถ้าเป็นการสมควรจะให้มีรองเจ้าอาวาสหรือผู้ช่วยเจ้าอาวาสด้วยก็ได้

มาตรา ๓๗ เจ้าอาวาสมีหน้าที่ ดังนี้

- (๑) บำรุงรักษาวัด จัดกิจการและศาสนสมบัติของวัดให้เป็นไปด้วยดี
- (๒) ปกครองและสอดส่องให้บรรพชิตและคฤหัสถ์ที่มีที่อยู่หรือพำนักอาศัยอยู่ในวัดนั้นปฏิบัติตามพระธรรมวินัย กฎมหาเถรสมาคม ข้อบังคับ ระเบียบ หรือคำสั่งของมหาเถรสมาคม
- (๓) เป็นธุระในการศึกษาอบรมและสั่งสอนพระธรรมวินัยแก่บรรพชิตและคฤหัสถ์
- (๔) ให้ความสะดวกตามสมควรในการบำเพ็ญกุศล

มาตรา ๓๘ เจ้าอาวาสมีอำนาจ ดังนี้

- (๑) ห้ามบรรพชิตและคฤหัสถ์ซึ่งมิได้รับอนุญาตของเจ้าอาวาสเข้าไปอยู่อาศัยในวัด
- (๒) สั่งให้บรรพชิตและคฤหัสถ์ซึ่งไม่อยู่ในโอวาทของเจ้าอาวาสออกไปเสียจากวัด
- (๓) สั่งให้บรรพชิตและคฤหัสถ์ที่มีที่อยู่หรือพำนักอาศัยในวัด ทำงานภายในวัด หรือให้ทำทัณฑ์บนหรือให้ขอขมาโทษในเมื่อบรรพชิตหรือคฤหัสถ์ในวัดนั้นประพฤติผิดคำสั่งเจ้าอาวาสซึ่งได้สั่งโดยชอบด้วยพระธรรมวินัย กฎมหาเถรสมาคม ข้อบังคับ ระเบียบหรือคำสั่งของมหาเถรสมาคม

มาตรา ๓๙ ในกรณีที่ไม่มีเจ้าอาวาสหรือเจ้าอาวาสไม่อาจปฏิบัติหน้าที่ได้ ให้แต่งตั้งผู้รักษาการแทนเจ้าอาวาส ให้ผู้รักษาการแทนเจ้าอาวาสมีอำนาจและหน้าที่เช่นเดียวกับเจ้าอาวาส การแต่งตั้งผู้รักษาการแทนเจ้าอาวาส ให้เป็นไปตามหลักเกณฑ์และวิธีการที่กำหนดในกฎมหาเถรสมาคม

หมวด ๖

ศาสนสมบัติ

มาตรา ๔๐ ศาสนสมบัติแบ่งออกเป็นสองประเภท

- (๑) ศาสนสมบัติกลาง ได้แก่ทรัพย์สินของพระศาสนาซึ่งมิใช่ของวัดใดวัดหนึ่ง
- (๒) ศาสนสมบัติของวัด ได้แก่ทรัพย์สินของวัดใดวัดหนึ่ง

การดูแลรักษาและจัดการศาสนสมบัติกลาง ให้เป็นอำนาจหน้าที่ของสำนักงานพระพุทธศาสนาแห่งชาติ\* เพื่อการนี้ให้ถือว่าสำนักงานพระพุทธศาสนาแห่งชาติ\*เป็นเจ้าของศาสนสมบัติกลางนั้นด้วย

การดูแลรักษาและจัดการศาสนสมบัติของวัด ให้เป็นไปตามวิธีการที่กำหนดในกฎกระทรวง

มาตรา ๔๑ ให้สำนักงานพระพุทธศาสนาแห่งชาติ\*จัดทำงบประมาณประจำปี  
ของศาสนสมบัติกลางด้วยความเห็นชอบของมหาเถรสมาคม และเมื่อได้ประกาศในราชกิจจานุเบกษา  
แล้วให้ใช้งบประมาณนั้นได้

หมวด ๗  
บทกำหนดโทษ

มาตรา ๔๒<sup>๒๓</sup> ผู้ใดมิได้รับแต่งตั้งให้เป็นพระอุปัชฌาย์ หรือถูกถอดถอนจากความ  
เป็นพระอุปัชฌาย์ตามมาตรา ๒๓ แล้ว กระทำการบรรพชาอุปสมบทกับบุคคลอื่น ต้องระวางโทษ  
จำคุกไม่เกินหนึ่งปี

มาตรา ๔๓<sup>๒๔</sup> ผู้ใดฝ่าฝืนมาตรา ๑๕ จัดวา วรคสอง มาตรา ๒๖ มาตรา ๒๗ วรค  
สาม หรือมาตรา ๒๘ ต้องระวางโทษจำคุกไม่เกินหนึ่งปี

มาตรา ๔๔<sup>๒๕</sup> ผู้ใดพ้นจากความเป็นพระภิกษุเพราะต้องปาราชิกมาแล้วไม่ว่าจะมี  
คำวินิจฉัยตามมาตรา ๒๕ หรือไม่ก็ตาม แต่มารับบรรพชาอุปสมบทใหม่โดยกล่าวความเท็จหรือปิดบัง  
ความจริงต่อพระอุปัชฌาย์ ต้องระวางโทษจำคุกไม่เกินหนึ่งปี

มาตรา ๔๔ ทวิ<sup>๒๖</sup> ผู้ใดหมิ่นประมาท ดูหมิ่น หรือแสดงความอาฆาตมาดร้ายสมเด็จพระ  
พระสังฆราช ต้องระวางโทษจำคุกไม่เกินหนึ่งปี หรือปรับไม่เกินสองหมื่นบาท หรือทั้งจำทั้งปรับ

มาตรา ๔๔ ตริ<sup>๒๗</sup> ผู้ใดใส่ความคณะสงฆ์หรือคณะสงฆ์อื่นอันอาจก่อให้เกิดความ  
เสื่อมเสียหรือความแตกแยก ต้องระวางโทษจำคุกไม่เกินหนึ่งปี หรือปรับไม่เกินสองหมื่นบาท หรือทั้ง  
จำทั้งปรับ

หมวด ๘  
เบ็ดเตล็ด

มาตรา ๔๕ ให้ถือว่าพระภิกษุซึ่งได้รับแต่งตั้งให้ดำรงตำแหน่งในการปกครองคณะ  
สงฆ์และไวยาวัจกร เป็นเจ้าพนักงานตามความในประมวลกฎหมายอาญา

<sup>๒๓</sup> มาตรา ๔๒ แก้ไขเพิ่มเติมโดยพระราชบัญญัติคณะสงฆ์ (ฉบับที่ ๒) พ.ศ. ๒๕๓๕

<sup>๒๔</sup> มาตรา ๔๓ แก้ไขเพิ่มเติมโดยพระราชบัญญัติคณะสงฆ์ (ฉบับที่ ๒) พ.ศ. ๒๕๓๕

<sup>๒๕</sup> มาตรา ๔๔ แก้ไขเพิ่มเติมโดยพระราชบัญญัติคณะสงฆ์ (ฉบับที่ ๒) พ.ศ. ๒๕๓๕

<sup>๒๖</sup> มาตรา ๔๔ ทวิ เพิ่มโดยพระราชบัญญัติคณะสงฆ์ (ฉบับที่ ๒) พ.ศ. ๒๕๓๕

<sup>๒๗</sup> มาตรา ๔๔ ตริ เพิ่มโดยพระราชบัญญัติคณะสงฆ์ (ฉบับที่ ๒) พ.ศ. ๒๕๓๕



## กฎกระทรวง

การดูแลรักษาและจัดการศาสนสมบัติของวัด

พ.ศ. ๒๕๖๔

อาศัยอำนาจตามความในมาตรา ๖ วรรคหนึ่ง และมาตรา ๔๐ วรรคสาม แห่งพระราชบัญญัติคณะสงฆ์ พ.ศ. ๒๕๐๕ นายกรัฐมนตรีออกกฎกระทรวงไว้ดังต่อไปนี้

ข้อ ๑ ให้ยกเลิกกฎกระทรวง ฉบับที่ ๒ (พ.ศ. ๒๕๑๑) ออกตามความในพระราชบัญญัติคณะสงฆ์ พ.ศ. ๒๕๐๕

ข้อ ๒ ในกฎกระทรวงนี้

“สิ่งปลูกสร้าง” หมายความว่า โรงเรือน อาคาร หรือสิ่งปลูกสร้างอย่างอื่นที่บุคคลอาจเข้าอยู่อาศัยหรือใช้สอยได้ หรือใช้เป็นที่เก็บสินค้า ใช้ประกอบอุตสาหกรรม พาณิชยกรรมหรือการบริการ รวมตลอดทั้งบรรดาทรัพย์สินอันเป็นส่วนควบหรือติดอยู่กับที่ดินเป็นการถาวรหรือประกอบเป็นอันเดียวกับที่ดินนั้น

ข้อ ๓ การได้ทรัพย์สินมาเป็นศาสนสมบัติของวัด ให้วัดลงทะเบียนทรัพย์สินนั้นไว้เป็นหลักฐาน และเมื่อต้องจำหน่ายทรัพย์สินนั้นไม่ว่าด้วยเหตุใด ให้จำหน่ายออกจากทะเบียน โดยระบุเหตุแห่งการจำหน่ายไว้ด้วย

การได้มาซึ่งที่ดินหรือสิทธิอันเกี่ยวกับที่ดิน เมื่อได้จดทะเบียนการได้มาตามกฎหมายแล้ว ให้วัดในเขตกรุงเทพมหานครส่งหลักฐานการได้มาเก็บรักษาไว้ที่สำนักงานพระพุทธศาสนาแห่งชาติ สำหรับวัดในเขตจังหวัดอื่นให้ส่งไปเก็บรักษาไว้ที่สำนักงานพระพุทธศาสนาจังหวัดนั้น

ข้อ ๔ การกันที่วัดไว้สำหรับเป็นที่จัดประโยชน์จะกระทำได้ต่อเมื่อสำนักงานพระพุทธศาสนาแห่งชาติเห็นชอบ และได้รับอนุมัติจากมหาเถรสมาคม

ข้อ ๕ การให้เช่าที่วัดที่กันไว้สำหรับเป็นที่จัดประโยชน์ ที่ธรณีสงฆ์ ที่กัลปนา หรือสิ่งปลูกสร้าง ให้เจ้าอาวาสจัดให้ไวยาวัจจรหรือผู้จัดประโยชน์ของวัดซึ่งเจ้าอาวาสแต่งตั้ง ทำทะเบียนทรัพย์สินที่จัดประโยชน์ ทะเบียนผู้เช่าหรือผู้อาศัยไว้ให้ถูกต้อง และให้วัดเก็บรักษาทะเบียนและหนังสือสัญญาเช่าไว้เป็นหลักฐานหรือจะฝากไว้กับสำนักงานพระพุทธศาสนาแห่งชาติสำหรับวัดในเขตกรุงเทพมหานคร หรือสำนักงานพระพุทธศาสนาจังหวัดสำหรับวัดในเขตจังหวัดอื่นก็ได้

การให้เช่าตามวรรคหนึ่ง หากมีกำหนดระยะเวลาเกินสามปี จะกระทำได้อต่อเมื่อสำนักงานพระพุทธศาสนาแห่งชาติเห็นชอบ และได้รับอนุมัติจากมหาเถรสมาคม

ข้อ ๖ การให้เช่าที่วัดหรือที่ธรณีสงฆ์เพื่อเป็นทางเข้าออกไม่ว่าจะมีกำหนดระยะเวลา ก็ตาม จะกระทำได้อต่อเมื่อสำนักงานพระพุทธศาสนาแห่งชาติเห็นชอบและได้รับอนุมัติจากมหาเถรสมาคม โดยให้วัดจัดทำเป็นสัญญาภาระจำยอม

ข้อ ๗ การเก็บรักษาเงินของวัดในส่วนที่เกินหนึ่งแสนบาทขึ้นไป ให้เก็บรักษาโดยฝากธนาคารในนามของวัด หรือวิธีการอื่นใดตามที่มหาเถรสมาคมกำหนด

การดูแลรักษาและจัดการเงินการกุศลที่มีผู้บริจาค ให้เป็นไปตามความประสงค์ของผู้บริจาค

ข้อ ๘ ให้เจ้าอาวาสจัดให้ไวยาวัจกรหรือผู้จัดประโยชน์ของวัดซึ่งเจ้าอาวาสแต่งตั้งทำบัญชีรับจ่ายเงินของวัด และเมื่อสิ้นปีปฏิทินให้ทำบัญชีเงินรับจ่ายและคงเหลือ ทั้งนี้ ให้เจ้าอาวาสตรวจตราดูแลให้เป็นไปโดยเรียบร้อยและถูกต้อง

ข้อ ๙ ในกรณีที่วัด เจ้าอาวาส ไวยาวัจกร หรือผู้จัดประโยชน์ของวัดถูกฟ้อง หรือถูกหมายเรียกเข้าเป็นโจทก์ร่วมหรือจำเลยร่วมในเรื่องที่เกี่ยวกับการดูแลรักษาและจัดการศาสนสมบัติของวัด ให้เจ้าอาวาสวัดในเขตกรุงเทพมหานครแจ้งต่อสำนักงานพระพุทธศาสนาแห่งชาติ หรือเจ้าอาวาสวัดในเขตจังหวัดอื่นให้แจ้งต่อสำนักงานพระพุทธศาสนาจังหวัดนั้นภายในห้าวันนับแต่วันรับหมาย

ข้อ ๑๐ ให้สำนักงานพระพุทธศาสนาแห่งชาติกำหนดแบบทะเบียน บัญชี แบบสัญญา และแบบพิมพ์อื่น ๆ และวิธีการลงทะเบียน จำหน่ายทะเบียน และการทำบัญชี รวมทั้งให้คำแนะนำการปฏิบัติแก่วัดเกี่ยวกับการดูแลรักษาและจัดการศาสนสมบัติของวัด

เพื่อประโยชน์ในการดำเนินการตามกฎหมายกระทรวงนี้ ให้สำนักงานพระพุทธศาสนาแห่งชาติจัดให้มีระบบอิเล็กทรอนิกส์สำหรับการดำเนินการเพื่อให้เป็นไปตามกฎหมายนี้ด้วย

ข้อ ๑๑ การจัดประโยชน์ในศาสนสมบัติของวัดที่ยังดำเนินการไม่แล้วเสร็จก่อนวันที่กฎหมายนี้ใช้บังคับ ให้ดำเนินการตามกฎหมายกระทรวง ฉบับที่ ๒ (พ.ศ. ๒๕๑๑) ออกตามความในพระราชบัญญัติคณะสงฆ์ พ.ศ. ๒๕๐๕ ต่อไป จนกว่าจะดำเนินการแล้วเสร็จ

ข้อ ๑๒ ในระหว่างที่สำนักงานพระพุทธศาสนาแห่งชาติยังมีได้กำหนดแบบทะเบียน บัญชี แบบสัญญา และแบบพิมพ์อื่น ๆ ให้ใช้แบบทะเบียน บัญชี แบบสัญญา และแบบพิมพ์อื่น ๆ ที่ออกตามกฎหมายกระทรวง ฉบับที่ ๒ (พ.ศ. ๒๕๑๑) ออกตามความในพระราชบัญญัติคณะสงฆ์ พ.ศ. ๒๕๐๕ ไปพลางก่อน จนกว่าจะมีแบบทะเบียน บัญชี แบบสัญญา และแบบพิมพ์อื่น ๆ ตามกฎหมายนี้

ให้ไว้ ณ วันที่ ๒๐ พฤษภาคม พ.ศ. ๒๕๖๔

พลเอก ประยุทธ์ จันทร์โอชา

นายกรัฐมนตรี



### คำแนะนำ การผาติกรรมที่ดินวัด

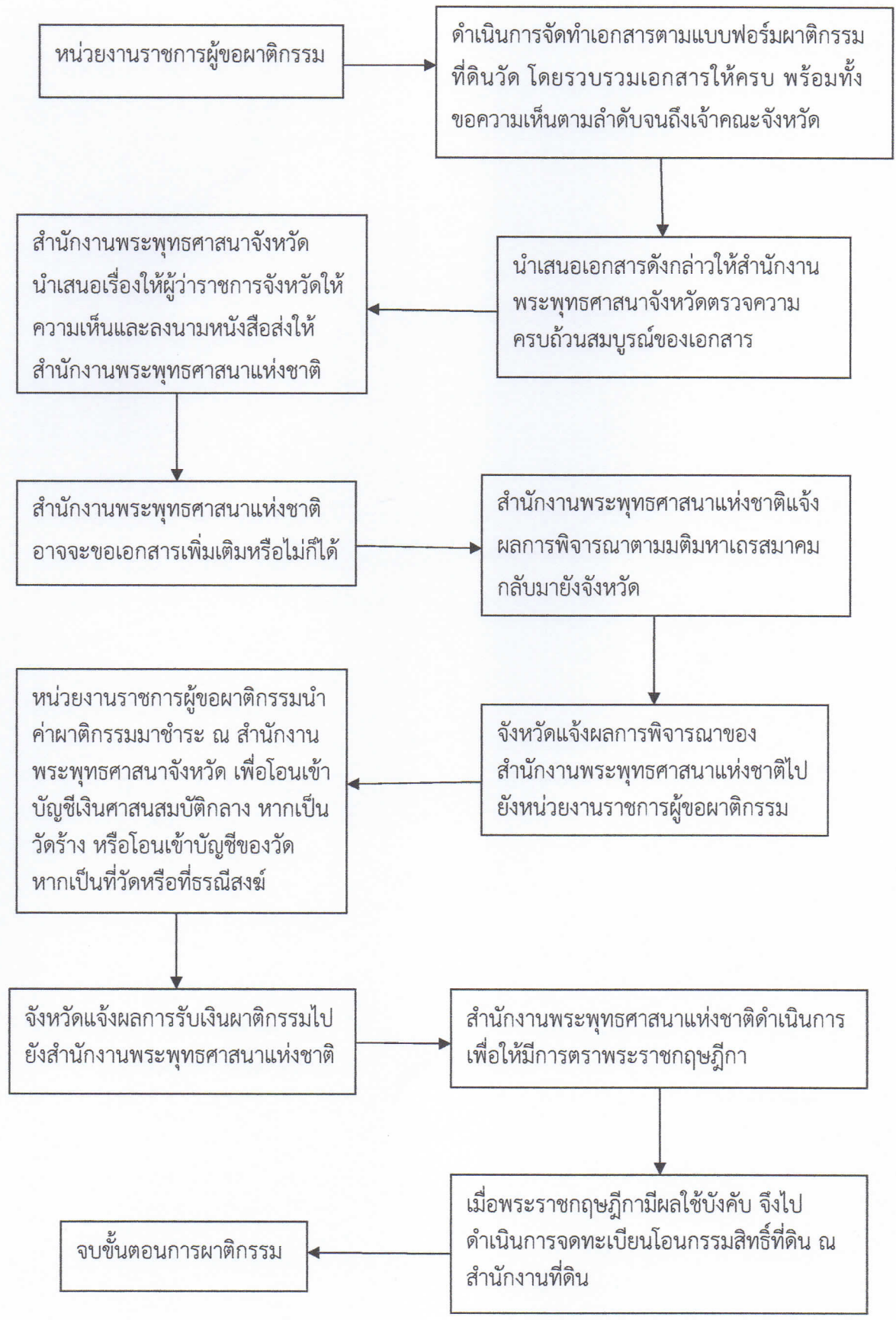

ที่...../.....

วัด.....

ตำบล.....อำเภอ.....

จังหวัด.....รหัสไปรษณีย์.....

วันที่.....เดือน.....พ.ศ. ....

เรื่อง ขอผาติกรรมที่ดิน วัด .....

เจริญพร ผู้ว่าราชการจังหวัด.....

สิ่งที่ส่งมาด้วย เอกสารประกอบการพิจารณา จำนวน ๒ ชุด

ด้วยวัด.....ตั้งอยู่บ้าน.....หมู่ที่.....ตำบล.....อำเภอ.....  
จังหวัด.....มีความประสงค์จะให้.....ชื่อส่วนราชการ.....ผาติกรรมที่ดินวัด.....  
ตามหลักฐานเอกสารสิทธิ.....เลขที่..... ซึ่งตั้งอยู่ที่ หมู่ที่ ..... ถนน/ซอย  
..... ตำบล/แขวง ..... อำเภอ/เขต ..... จังหวัด ..... โดยจะให้  
ขอผาติกรรม ทั้งแปลง/บางส่วน เป็นจำนวนเนื้อที่ ..... ไร่ ..... งาน ..... ตารางวา  
เพื่อนำไปใช้ในวัตถุประสงค์ ..... ซึ่ง .....ชื่อส่วนราชการ..... ขอเสนอราคา  
ที่ขอผาติกรรมที่ดินดังกล่าวเป็นเงินจำนวน ..... บาท (.....)

ทางวัดขอเจริญพรว่า ที่ดินแปลงดังกล่าวอยู่ในบริเวณ..... และเห็นว่า  
จำนวนเงินดังกล่าวเหมาะสมแล้ว จึงเห็นควรให้.....ชื่อส่วนราชการ.....ผาติกรรมที่ดินวัด.....  
ดังกล่าวได้

จึงขอเจริญพรมาเพื่อโปรดพิจารณาดำเนินการต่อไป

ขอเจริญพร

(.....)

เจ้าอาวาสวัด.....

ความเห็นชอบเจ้าคณะพระสังฆาธิการ

ความเห็นชอบเจ้าหน้าที่ฝ่ายบ้านเมือง

<p><b>ความคิดเห็นเจ้าคณะอำเภอ</b></p> <p><input type="checkbox"/> เห็นชอบ</p> <p><input type="checkbox"/> ไม่เห็นชอบ เนื่องจาก .....</p> <p>.....</p> <p>ลงชื่อ .....</p> <p>(.....)</p>	<p><b>ความคิดเห็นนายอำเภอ</b></p> <p><input type="checkbox"/> เห็นชอบ</p> <p><input type="checkbox"/> ไม่เห็นชอบ เนื่องจาก .....</p> <p>.....</p> <p>ลงชื่อ .....</p> <p>(.....)</p>
<p><b>ความคิดเห็นเจ้าคณะจังหวัด</b></p> <p><input type="checkbox"/> เห็นชอบ</p> <p><input type="checkbox"/> ไม่เห็นชอบ เนื่องจาก .....</p> <p>.....</p> <p>ลงชื่อ .....</p> <p>(.....)</p>	<p><b>ความคิดเห็นผู้ว่าราชการจังหวัด</b></p> <p><input type="checkbox"/> เห็นชอบ</p> <p><input type="checkbox"/> ไม่เห็นชอบ เนื่องจาก .....</p> <p>.....</p> <p>ลงชื่อ .....</p> <p>(.....)</p>



บันทึกความคิดเห็น  
เรื่อง การโอนกรรมสิทธิ์  ที่ตั้งวัด  ที่ธรณีสงฆ์  
ให้แก่ .....

เขียนที่ .....

วันที่ ..... เดือน ..... พ.ศ. ....

ตามที่ ..... ได้ขอมาตรการ  ที่ตั้งวัด  ที่ธรณีสงฆ์ ของ  
วัด ..... ตาม  โฉนดที่ดินเลขที่ .....  น.ส. ๓ เลขที่ .....  
 น.ส. ๓ ก. เลขที่ .....  ส.ค. ๑ เลขที่ ..... ในท้องที่ ตำบล .....  
อำเภอ ..... จังหวัด ..... ซึ่งถูกแนวเขต .....  
โครงการ ..... เป็นจำนวนเนื้อที่ ..... ไร่ ..... งาน ..... ตารางวา  
กำหนดอัตราค่ามาตรการในราคาไร่ละ ..... บาท ..... สตางค์ รวมเป็นเงินทั้งสิ้น ..... บาท  
..... สตางค์

ผลการตรวจสอบเนื้อที่ ปรากฏว่า  ที่ตั้งวัด  ที่ธรณีสงฆ์ แปลงนี้ เนื้อที่ทั้งหมด  
..... ไร่ ..... งาน ..... ตารางวา เมื่อโอนไปแล้วจำนวน ..... ไร่ ..... งาน  
..... ตารางวา คงเหลือเนื้อที่ ..... ไร่ ..... งาน ..... ตารางวา และได้สอบถามราคา  
ประเมินจากสำนักงานที่ดินจังหวัดแล้ว ปรากฏว่าทางราชการได้กำหนดราคาประเมินไว้ ไร่ละ ..... บาท  
..... สตางค์

พิจารณาแล้ว เห็นว่า

เห็นชอบ

ไม่เห็นชอบ เนื่องจาก .....

ลงชื่อ ..... ไวยาวัจกร  
(.....)

ลงชื่อ ..... เจ้าอาวาส  
(.....)

## สิ่งที่ส่งมาด้วย

๑. สำเนาเอกสารแสดงการอนุมัติงบประมาณเพื่อนำมาชำระค่าผาติกรรมโดยยอมรับเงื่อนไขว่า ค่าผาติกรรมเป็นสิทธิขาดของวัด ..... สำนักงานพระพุทธศาสนาแห่งชาติและมหาเถรสมาคมในการกำหนด ซึ่งอาจจะไม่เท่ากับราคาที่ดินเสนอ และยอมรับระยะเวลาขั้นตอนในการดำเนินการ หากเป็นองค์กรปกครองส่วนท้องถิ่นต้องแสดงว่าได้รับอนุมัติจากสภาท้องถิ่นด้วยในการขอผาติกรรมดังกล่าว โดยมติที่ประชุมดังกล่าวต้องระบุเงื่อนไขข้างต้นด้วย สำเนาเอกสารอื่นที่เกี่ยวข้องที่ระบุเหตุผลความจำเป็นในการขอผาติกรรมที่ดินดังกล่าว และสำเนาโครงการ พระราชกฤษฎีกากำหนดแนวเขต
๒. แผนที่และแผนผังแสดงเขตที่ดินที่จะขอผาติกรรม บอγμαตราส่วนชัดเจน
๓. สำเนาหนังสือรับรองราคาประเมินของที่ดินที่ขอผาติกรรม (วัด..... หรือส่วนราชการที่ขอผาติกรรมทำหนังสือถึงสำนักงานที่ดินเพื่อขอทราบราคาประเมินที่ดินแปลงดังกล่าว)
๔. สำเนาเอกสารสิทธิในที่ดินของวัด..... ขนาดเท่าต้นฉบับจริง ทั้งหน้าและหลัง
๕. สำเนาดราตั้งวัดหรือหนังสือรับรองสภาพวัด สำเนาการได้รับพระราชทานวิสุงคามสีมา สำเนาดราตั้งเจ้าอาวาส สำเนาหนังสือสุทธิเจ้าอาวาส สำเนาการเลื่อนสมณศักดิ์เจ้าอาวาส สำเนาบัตรประชาชนเจ้าอาวาส สำเนาทะเบียนบ้านเจ้าอาวาส
๖. เอกสารแสดงความเป็นนิติบุคคลของส่วนราชการและเอกสารของผู้มีอำนาจลงนามผูกพันส่วนราชการนั้น อย่างเช่น หนังสือมอบอำนาจ สำเนาบัตรประชาชน สำเนาบัตรเจ้าหน้าที่รัฐ สำเนาทะเบียนบ้าน หากเป็นท้องถิ่น ต้องมีสำเนาหนังสือรับรองจาก กกต. ระบุว่า เป็นผู้มีอำนาจของส่วนราชการนั้น
๗. ภาพถ่ายแสดงบริเวณที่ขอผาติกรรม บรรยายรายละเอียดได้ภาพ
๘. ความเห็นตามลำดับตั้งแต่เจ้าคณะอำเภอ นายอำเภอ เจ้าคณะจังหวัด โดยพิมพ์ตามแบบฟอร์มใน Word ซึ่งส่วนราชการที่ขอผาติกรรมสามารถช่วยเหลือวัด ..... นำเสนอให้เจ้าคณะอำเภอ นายอำเภอ เจ้าคณะจังหวัด ลงนามด้วยตนเอง เพื่อสะดวกในการให้ข้อมูลต่างๆ เมื่อเจ้าคณะอำเภอ นายอำเภอ เจ้าคณะจังหวัด สอบถาม
๙. บันทึกความคิดเห็น
๑๐. เมื่อเอกสารทุกอย่างครบถ้วน ส่วนราชการที่ขอผาติกรรมสามารถช่วยเหลือวัด ..... ทำหนังสือในนามของวัดเสนอเรื่องมายังผู้ว่าราชการจังหวัด โดยนำเอกสารดังกล่าวไปส่งที่สำนักงานพระพุทธศาสนา จังหวัดนครศรีธรรมราช เพื่อตรวจความถูกต้องครบถ้วน หากยังไม่ถูกต้องครบถ้วน ส่วนราชการที่ขอผาติกรรมสามารถช่วยเหลือวัด ..... จัดทำหรือรวบรวมเอกสารให้ถูกต้องต่อไป

หมายเหตุ : เอกสารทุกหน้าต้องมีลายมือชื่อรับรองของผู้ที่เป็นเจ้าของเอกสาร

.....  
.....  
วันที่ ..... เดือน ..... พ.ศ. ....

เรื่อง ขอผาติกรรมที่ดิน วัด .....

นมัสการ เจ้าอาวาสวัด .....

สิ่งที่ส่งมาด้วย เอกสารประกอบการพิจารณา (ตามบัญชีแนบท้าย) จำนวน ๒ ชุด

ด้วย .....ชื่อส่วนราชการ..... ตั้งอยู่ เลขที่ .....หมู่ที่ ..... ถนน/ซอย .....  
ตำบล/แขวง ..... อำเภอ/เขต ..... จังหวัด ..... รหัสไปรษณีย์ ..... เบอร์โทรศัพท์  
..ของหน่วยงานและผู้ประสานงาน...มีความประสงค์ขอผาติกรรมที่ดินวัด.....ตามหลักฐาน  
เอกสารสิทธิ.....เลขที่..... ซึ่งตั้งอยู่ที่ หมู่ที่ ..... ถนน/ซอย .....  
ตำบล/แขวง ..... อำเภอ/เขต ..... จังหวัด ..... โดยขอผาติกรรม  
ทั้งแปลง/บางส่วน เป็นจำนวนเนื้อที่ ..... ไร่ ..... งาน ..... ตารางวา เพื่อนำไปใช้ใน  
วัตถุประสงค์ ..... ซึ่ง .....ชื่อส่วนราชการ..... ขอเสนอราคาที่ดินผาติกรรม  
ที่ดินดังกล่าวเป็นเงินจำนวน ..... บาท (.....) ซึ่งสูงกว่า/ต่ำกว่าราคาประเมิน  
ที่ดินที่สำนักงานที่ดินจังหวัดนครศรีธรรมราช สาขา..... กำหนด เป็นจำนวน ..... %  
(ราคาประเมินที่ดินวัด..... = ..... บาท (.....)) และสูงกว่า/ต่ำกว่าราคาตลาดที่ซื้อขาย  
กันตามปกติของที่ดินแปลงข้างเคียงในละแวกดังกล่าวเป็นจำนวน ..... % (ราคาตลาดที่ดินวัด.....  
= ..... บาท (.....)) โดยพร้อมปฏิบัติตามกฎหมาย ระเบียบ และความประสงค์ของวัด.....  
ทุกประการ

จึงนมัสการมาเพื่อโปรดพิจารณา

ขอนมัสการด้วยความเคารพ

(..... )  
.....

ฝ่าย/กองเจ้าของเรื่อง

โทร.

### คำแนะนำ การดำเนินการขอกันเขตจัดประโยชน์

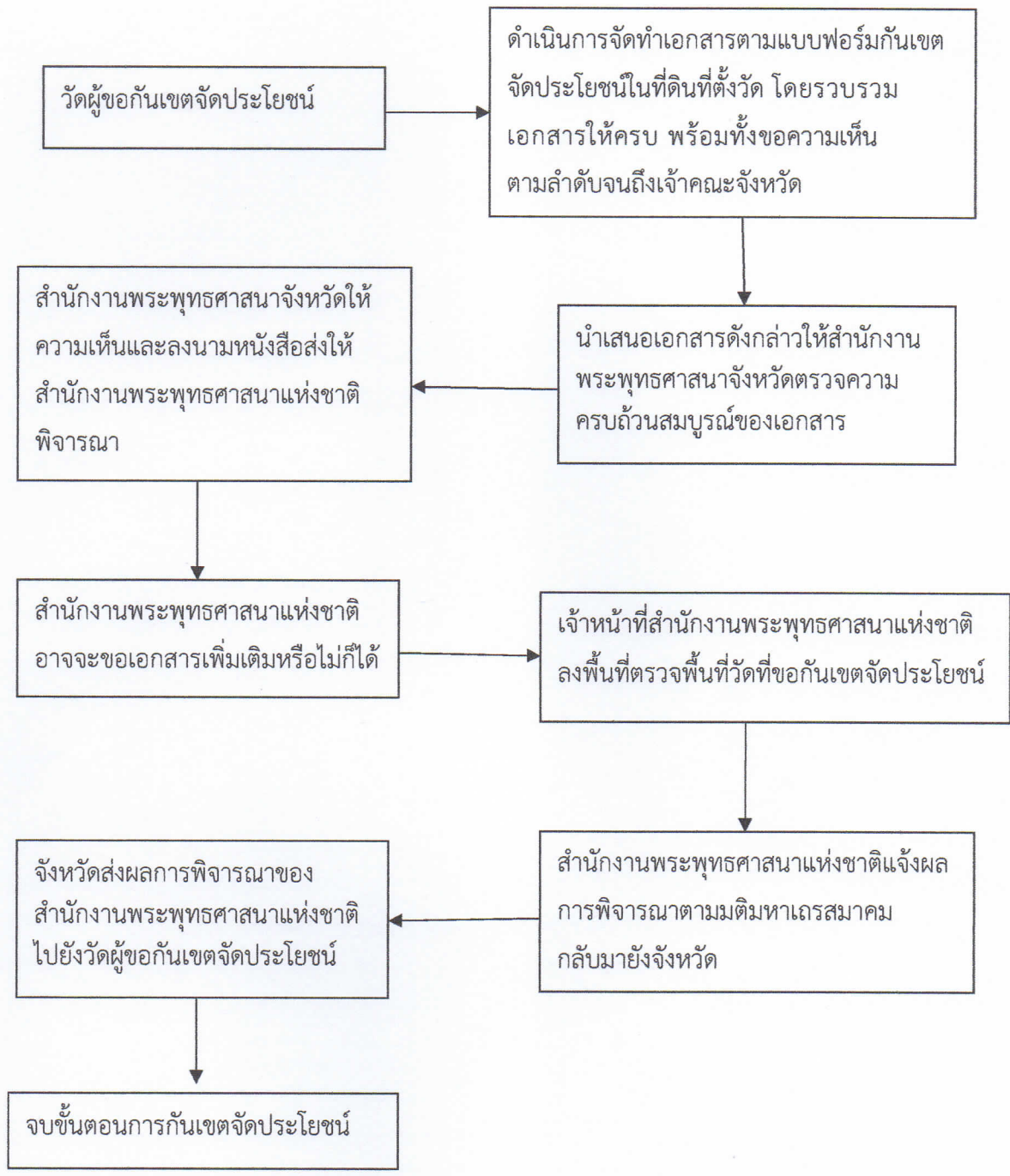

ที่...../.....

วัด.....

ตำบล.....อำเภอ.....

จังหวัด.....รหัสไปรษณีย์.....

วันที่.....เดือน.....พ.ศ. ....

เรื่อง การกันเขตจัดประโยชน์ที่ดินที่ตั้งวัด.....

เจริญพร ผู้อำนวยการสำนักงานพระพุทธศาสนาจังหวัด.....

- |   |             |
|---|-------------|
| สิ่งที่ส่งมาด้วย ๑.สำเนาเอกสารสิทธิ์ที่ดิน  | จำนวน ๒ ชุด |
| ๒.แผนผังสภาพภายในวัด เสนาสนะ และบริเวณชอกันเขตจัดประโยชน์   | จำนวน ๒ ชุด |
| ๓.รูปแบบการก่อสร้าง (ถ้ามี)   | จำนวน ๒ ชุด |
| ๔.แผนผังรายละเอียดการใช้ที่ดินบริเวณที่ชอกันเขตจัดประโยชน์  | จำนวน ๒ ชุด |
| ๕.แผ่นบันทึกข้อมูล (CD/DVD) บันทึกรายละเอียดภายในวัดทั้งหมด<br>นำเสนอในรูปแบบ Microsoft Office PowerPoint | จำนวน ๒ ชุด |
| ๖.รายละเอียดจากแผ่นบันทึกข้อมูล (CD/DVD)  | จำนวน ๒ ชุด |

ด้วยวัด.....ตั้งอยู่บ้าน.....หมู่ที่.....

ตำบล.....อำเภอ.....จังหวัด.....

ชื่อ/ฉายาเจ้าอาวาส.....ตำแหน่งทางการปกครองคณะสงฆ์เป็น.....

วัตถุประสงค์ในการชอกันเขตจัดประโยชน์.....

.....

.....

.....

รายละเอียดเกี่ยวกับที่ดินในการกันเขตจัดประโยชน์

จำนวนที่ดินที่ตั้งวัดทั้งหมด จำนวน.....ไร่.....งาน.....ตารางวา

จำนวนที่ดินที่ชอกันเขตจัดประโยชน์ จำนวน.....ไร่.....งาน.....ตารางวา

จึงขอเจริญพรมาเพื่อแจ้งสำนักงานพระพุทธศาสนาแห่งชาติพิจารณาต่อไป

ขอเจริญพร

ลงชื่อ

(.....)

เจ้าอาวาสวัด.....



แบบบันทึกความเห็นชอบของเจ้าคณะปกครองสงฆ์

เรื่อง การกันเขตจัดประโยชน์ที่ดินของวัด.....

ความเห็นเจ้าคณะตำบล.....

.....

ลงชื่อ

(.....)

.....

ความเห็นเจ้าคณะอำเภอ.....

.....

ลงชื่อ

(.....)

.....

ความเห็นนายอำเภอ.....

.....

ลงชื่อ

(.....)

.....

ความเห็นเจ้าคณะจังหวัด.....

.....

ลงชื่อ

(.....)

.....

ความเห็นผู้อำนวยการสำนักงานพระพุทธศาสนาจังหวัด.....

.....

ลงชื่อ

(.....)

.....

### เอกสารที่ต้องใช้ในการดำเนินการกันเขตจัดประโยชน์ในที่ดินที่ตั้งวัด

๑. หนังสือแจ้งความประสงค์ขอกันเขตจัดประโยชน์ที่ดินที่ตั้งวัดของวัด โดยผ่านความเห็นชอบจากเจ้าคณะผู้ปกครองสงฆ์และเจ้าหน้าที่ฝ่ายบ้านเมืองตามลำดับชั้น (เจ้าคณะตำบล เจ้าคณะอำเภอ เจ้าคณะจังหวัด นายอำเภอ และผู้อำนวยการสำนักงานพระพุทธศาสนาจังหวัด) โดยระบุวัตถุประสงค์ในการขอกันเขตจัดประโยชน์ เนื้อที่ที่ขอกันเขตจัดประโยชน์และจำนวนที่ดินที่ตั้งวัดทั้งหมด
๒. สำเนาหลักฐานที่ดิน (เอกสารสิทธิ์ที่ดิน โดยมีขนาดเท่าต้นฉบับจริง)
๓. แผนผังแสดงเสนาสนะและสภาพภายในวัดทั้งหมดให้ถูกต้องตามมาตรฐานและมีขนาดเท่าต้นฉบับจริง และแสดงบริเวณที่ขอกันเขตจัดประโยชน์ในแผนผังให้ชัดเจน
๔. แผนผังแสดงรายละเอียดการใช้ที่ดินบริเวณที่ขอกันเขตจัดประโยชน์ โดยกำหนดมาตรฐานให้ชัดเจนและมีขนาดเท่าต้นฉบับจริง
๕. แผ่นบันทึกข้อมูล (CD/DVD) บันทึกรายละเอียดเสนาสนะ และบริเวณภายในวัดทั้งหมด พร้อมทั้งแสดงบริเวณที่ขอกันเขตจัดประโยชน์ โดยนำเสนอในรูปแบบ Microsoft Office PowerPoint
๖. รายละเอียดจากแผ่นบันทึกข้อมูล (CD/DVD) พิมพ์ใส่ในกระดาษ
๗. รูปแบบการก่อสร้าง (ถ้ามี)

### การขอเช่าที่ดินวัดมีพระสงฆ์ วัดร้าง และศาสนสมบัติกลาง

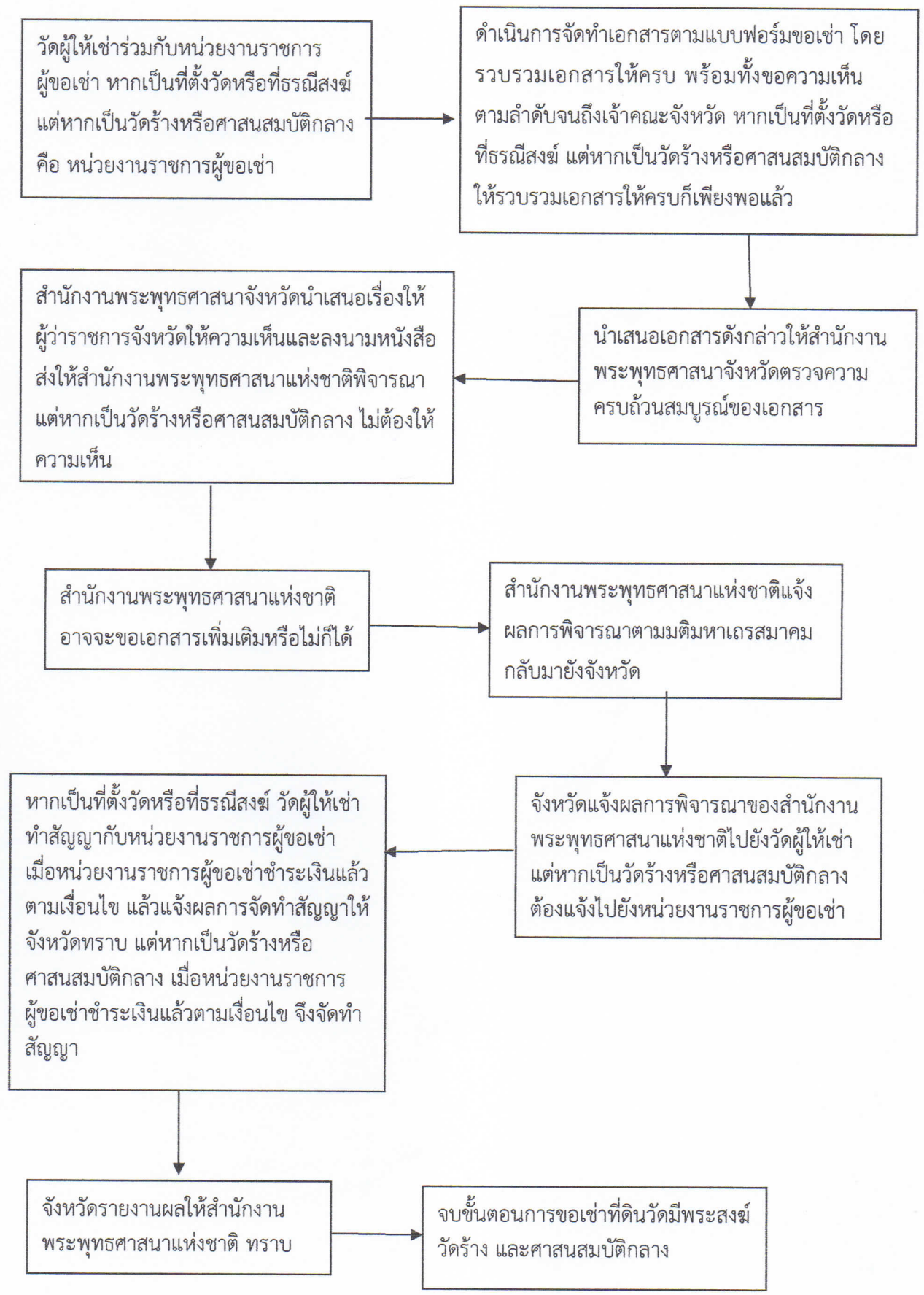

ที่...../.....

วัด.....

ตำบล.....อำเภอ.....

จังหวัด.....รหัสไปรษณีย์.....

วันที่.....เดือน.....พ.ศ. ....

เรื่อง การกันเขตจัดประโยชน์ที่ดินและขออนุญาตเช่าที่ดินของวัด.....

เจริญพร ผู้ว่าราชการจังหวัดนครศรีธรรมราช

สิ่งที่ส่งมาด้วย เอกสารประกอบการขอกันเขตจัดประโยชน์ และขอเช่า จำนวน ๒ ชุด

ด้วยวัด.....ตั้งอยู่บ้าน.....หมู่ที่.....

ตำบล.....อำเภอ.....จังหวัด.....

ชื่อ/ฉายาเจ้าอาวาส.....ตำแหน่ง.....มีความประสงค์ขอกันเขตจัดประโยชน์

ที่ดินที่ตั้งวัดตามโฉนดที่ดิน เลขที่..... เล่ม.....หน้า.....มีเนื้อที่ทั้งหมด จำนวน...ไร่.....งาน.....ตารางวา

จำนวนที่ดินที่ขอกันเขตจัดประโยชน์ จำนวน.....ไร่.....งาน.....ตารางวา เพื่อ.....

.....

และมีความประสงค์จะให้.....เช่าที่ดินของวัด โดยเสนอหลักการในการขอเช่าเป็น

ระยะเวลา.....ปี นับตั้งแต่วันที่.....เดือน.....พ.ศ. ....ถึงวันที่.....เดือน.....พ.ศ. ....

โดย...(ผู้เช่า).....จะต้องชำระค่าเช่าเป็นรายเดือน/รายปี ให้กับวัด.....

ในอัตราที่ได้ตกลง/ที่สำนักงานพระพุทธศาสนาแห่งชาติกำหนด ตามหนังสือแสดงความประสงค์เช่าที่ตั้งวัด

ทางวัดขอเจริญพรว่า ที่ดินของวัดที่กันเขตจัดประโยชน์ดังกล่าว เป็นที่ว่างและไม่มีบุคคลใดเช่า

หรืออาศัยอยู่/ จึงขออนุญาตให้.....เช่าที่ตั้งวัดกันเขตจัดประโยชน์ ซึ่งมีขนาดกว้าง.....เมตร

ยาว.....เมตร (เนื้อที่...ไร่...งาน...ตารางวา) เพื่อ.....

จึงขอเจริญพรมาเพื่อพิจารณาดำเนินการต่อไป

ขอเจริญพร

ลงชื่อ

(.....)

เจ้าอาวาสวัด.....

แบบบันทึกความเห็นชอบของเจ้าคณะปกครองสงฆ์

เรื่อง การกั้นเขตจัดประโยชน์ที่ดินและขออนุญาตเช่าที่ดินของวัด.....เพื่อ.....

ความเห็นเจ้าคณะตำบล.....

.....

ลงชื่อ

(.....)

เจ้าคณะตำบล.....

ความเห็นเจ้าคณะอำเภอ.....

.....

ลงชื่อ

(.....)

เจ้าคณะอำเภอ.....

ความเห็นนายอำเภอ.....

.....

ลงชื่อ

(.....)

นายอำเภอ.....

ความเห็นเจ้าคณะจังหวัด.....

.....

ลงชื่อ

(.....)

เจ้าคณะจังหวัด.....

ความเห็นผู้อำนวยการสำนักงานพระพุทธศาสนาจังหวัดนครศรีธรรมราช

.....

ลงชื่อ

(.....)

ความเห็นผู้ว่าราชการจังหวัดนครศรีธรรมราช

.....

ลงชื่อ

(.....)

## เอกสารที่ต้องใช้ในการดำเนินการกันเขตจัดประโยชน์ที่ดินและขอเช่าที่ดิน

๑. หนังสือแจ้งความประสงค์ขอกันเขตจัดประโยชน์ที่ดินและขอเช่าที่ดินของวัด โดยผ่านความเห็นชอบจากเจ้าคณะผู้ปกครองสงฆ์และเจ้าหน้าที่ฝ่ายบ้านเมืองตามลำดับชั้น (เจ้าคณะตำบล เจ้าคณะอำเภอ เจ้าคณะจังหวัด นายอำเภอ และ ผู้ว่าราชการจังหวัด) โดยระบุวัตถุประสงค์ในการขอกันเขตจัดประโยชน์ เนื้อที่ที่ขอกันเขตจัดประโยชน์และจำนวนที่ดินที่ตั้งวัดทั้งหมด

๒. หนังสือแสดงความประสงค์ขอเช่าที่ดินตั้งวัด พร้อมทั้งระบุวัตถุประสงค์การขอเช่า เนื้อที่ที่ขอเช่า ระยะเวลาการขอเช่า ระยะเวลาการปลูกสร้างเสร็จ อัตราค่าเช่า ค่าบำรุงวัด (โดยเสนออัตราค่าเช่าเองหรือให้ เป็นไปตามระเบียบสำนักงานพระพุทธศาสนาแห่งชาติ) และการแสดงเจตนาโดยแจ้งชดยกรรมสิทธิสิ่งปลูกสร้าง ให้วัดทันทีที่ลงมือปลูกสร้าง

๓. สำเนาหลักฐานที่ดิน (เอกสารสิทธิ์ที่ดิน โดยมีขนาดเท่าต้นฉบับจริง)

๔. แผนผังแสดงเสนาสนะและสภาพภายในวัดทั้งหมดให้ถูกต้องตามมาตราส่วนและมีขนาดเท่า ต้นฉบับจริง และแสดงบริเวณที่ขอกันเขตจัดประโยชน์ในแผนผังให้ชัดเจน

๕. แผนผังแสดงแนวเขตที่ดินบริเวณที่ขอกันเขตจัดประโยชน์และขอเช่าโดยแสดงสิ่งปลูกสร้างบนที่ดิน ที่ขอเช่า ระบุขนาดกว้าง-ยาว ของที่เช่าและสิ่งปลูกสร้างทั้งหมด (หากเป็นอาคารให้ระบุจำนวนชั้นด้วย) โดยกำหนดมาตราส่วนให้ชัดเจนและมีขนาดเท่าต้นฉบับจริง หรือแบบแปลนแผนผังสิ่งปลูกสร้างในที่ดินที่ขอเช่า หรือผังการเช่า โดยกำหนดมาตราส่วนให้ชัดเจนและมีขนาดเท่าต้นฉบับจริง

๖. รูปแบบการก่อสร้าง (ถ้ามี)

๗. แผนที่แสดงตำแหน่งที่ตั้งของที่ดิน โดยกำหนดมาตราส่วนให้ชัดเจนและมีขนาดเท่าต้นฉบับจริง พร้อมระบุอายุใกล้สถานที่สำคัญอะไรบ้าง ระยะทางที่ถนนห่างจากที่ดินที่จะขอเช่า ถ้าที่ดินที่ขอเช่ามีผู้เช่า ข้างเคียงเดิมอยู่แล้วก็ให้ระบุในผังการเช่าด้วย

๘. ภาพถ่ายสภาพปัจจุบันบริเวณที่ดินที่ขอเช่าทั้ง ๔ ด้าน และบริเวณที่ดินข้างเคียง

๙. หนังสือรับรองราคาประเมินที่ดินปัจจุบันที่ออกโดยสำนักงานที่ดินจังหวัด

๑๐. แผ่นบันทึกข้อมูล (CD/DVD) บันทึกรายละเอียดเสนาสนะ และบริเวณภายในวัดทั้งหมด พร้อมทั้ง แสดงบริเวณที่ขอกันเขตจัดประโยชน์ โดยนำเสนอในรูปแบบ Microsoft Office PowerPoint

๑๑. รายละเอียดจากแผ่นบันทึกข้อมูล (CD/DVD) พิมพ์ใส่ในกระดาษ

๑๒. เอกสารสำคัญของผู้ขอเช่า

๑๒.๑ สำเนาบัตรประจำตัวประชาชน สำเนาทะเบียนบ้าน (กรณีที่เป็นบุคคลธรรมดา) โดยรับรอง สำเนาถูกต้องทุกฉบับ

๑๒.๒ สำเนาบัตรประจำตัวประชาชน และสำเนาทะเบียนบ้านของผู้มีอำนาจลงนามแทนนิติบุคคล หนังสือบริคณห์สนธิ หนังสือรับรองการจดทะเบียนเป็นนิติบุคคล (กรณีที่เป็นนิติบุคคล) โดยรับรองสำเนาถูกต้องทุกฉบับ

๑๒.๓. กรณีที่เป็นหน่วยงานราชการ

- องค์กรปกครองส่วนท้องถิ่น จะต้องใช้สำเนาบัตรประจำตัวเจ้าหน้าที่ของรัฐและสำเนาทะเบียนบ้านของหัวหน้าหน่วยงาน ประกาศของ กกต. เรื่องนายกเทศมนตรี ประกาศ มท. จัดตั้งสุขาภิบาลฯ และ พ.ร.บ. ยกฐานะสุขาภิบาลเป็นเทศบาล โดยรับรองสำเนาถูกต้องทุกฉบับ

- โรงเรียน จะต้องใช้สำเนาบัตรประจำตัวเจ้าหน้าที่ของรัฐ ,สำเนาทะเบียนบ้านของ ผู้อำนวยการโรงเรียน สำเนาคำสั่งมอบอำนาจเกี่ยวกับการจัดซื้อจัดจ้างและการบริหารพัสดุภาครัฐจากต้นสังกัด โดยรับรองสำเนาถูกต้องทุกฉบับ

๑๓. เอกสารสำคัญของผู้ให้เช่า จะต้องใช้ สำเนาหนังสือสุทธินิเทศสำหรับพระภิกษุและสามเณร สำเนา บัตรประชาชนของเจ้าอาวาส สำเนารัตนบัตรเจ้าอาวาส สำเนาหนังสือรับรองสภาพวัด โดยรับรองสำเนาถูกต้องทุกฉบับ

(ตัวอย่างหนังสือแสดงความประสงค์ขอเช่าที่ดินวัด)

ที่...../.....

(หน่วยงาน).....

ตำบล.....อำเภอ.....

จังหวัด.....รหัสไปรษณีย์.....

วันที่.....เดือน.....พ.ศ. ....

เรื่อง ขออนุญาตเช่าที่ดินวัด.....เพื่อ.....

นมัสการ เจ้าอาวาสวัด.....

- |   |             |
|---|-------------|
| สิ่งที่ส่งมาด้วย ๑.สำเนาบัตรประจำตัวเจ้าหน้าที่ของรัฐ ของหัวหน้าหน่วยงาน  | จำนวน ๒ ชุด |
| ๒.สำเนาทะเบียนบ้านของหัวหน้าหน่วยงาน  | จำนวน ๒ ชุด |
| ๓.สำเนาคำสั่งมอบอำนาจเรื่องการทำสัญญาเช่า   | จำนวน ๒ ชุด |
| ๔.แผนผังแสดงสิ่งปลูกสร้าง โดยระบุจำนวนอาคาร ความกว้าง-ยาว จำนวนชั้น โดยกำหนด<br>มาตราส่วนให้ชัดเจน                        | จำนวน ๒ ชุด |
| ๕.แผนที่แสดงตำแหน่งที่ตั้งของที่ดินแปลงที่ขอเช่า พร้อมทั้งระบุยูทิลิตี้สถานที่สำคัญอะไรบ้าง<br>โดยกำหนดมาตราส่วนให้ชัดเจน | จำนวน ๒ ชุด |
| ๖.ภาพถ่ายบริเวณที่ดิน ทั้ง ๔ ด้าน และบริเวณข้างเคียง  | จำนวน ๒ ชุด |
| ๗.แบบแปลนการก่อสร้าง (ถ้ามี)  | จำนวน ๒ ชุด |

ด้วย.....(หน่วยงาน) .....โดย.....ตำแหน่ง.....

ตั้งอยู่บ้านเลขที่.....หมู่ที่.....ตำบล.....อำเภอ.....จังหวัด.....  
มีความประสงค์จะขอเช่าที่ดินวัด.....ที่กั้นเขตจัดประโยชน์ ตั้งอยู่หมู่ที่.....  
ตำบล.....อำเภอ.....จังหวัด.....ตามโฉนดที่ดินเลขที่.....  
เลขที่ดิน..... โดยพื้นที่ที่ขอเช่ามีขนาดกว้าง.....เมตรยาว.....เมตร เนื้อที่.....ไร่.....งาน.....ตารางวา  
เพื่อวัตถุประสงค์.....

โดยขอเสนอหลักการในการขอเช่าเป็นระยะเวลา.....ปี นับตั้งแต่วันที่.....เดือน.....พ.ศ. ....  
ถึงวันที่.....เดือน.....พ.ศ. .... ทั้งนี้ หน่วยงาน/ข้าพเจ้า.....  
จะชำระค่าเช่าและค่าบำรุงวัด เป็นรายปี ให้กับวัด.....ในอัตราที่ได้ตกลงหรือที่สำนักงาน  
พระพุทธศาสนาแห่งชาติกำหนด โดยยินยอมยกกรรมสิทธิ์สิ่งปลูกสร้างทั้งหมดที่หน่วยงาน/ข้าพเจ้า สร้าง  
ให้แก่วัด.....นับตั้งแต่วันที่สร้างเสร็จ

จึงนมัสการมาเพื่อโปรดพิจารณา หากผลเป็นประการใดโปรดแจ้งข้าพเจ้าทราบด้วย

ขอนมัสการด้วยความเคารพ

(.....)

ผู้ขออนุญาตเช่า

ที่...../.....

วัด.....

ตำบล.....อำเภอ.....

จังหวัด.....รหัสไปรษณีย์.....

วันที่.....เดือน.....พ.ศ. ....

เรื่อง ขอความเห็นชอบในการอนุญาตเช่าที่ธรณีสงฆ์วัด.....

เจริญพร ผู้ว่าราชการจังหวัด.....

สิ่งที่ส่งมาด้วย	๑.สำเนาหนังสือสุทธิของเจ้าอาวาส	จำนวน ๒ ชุด
	๒.สำเนาบัตรประจำตัวประชาชนและทะเบียนบ้านเจ้าอาวาส	จำนวน ๒ ชุด
	๓.สำเนาหนังสือรับรองสภาพวัด	จำนวน ๒ ชุด
	๔.สำเนาราคาตั้งเจ้าอาวาส	จำนวน ๒ ชุด
	๕.สำเนาโฉนดที่ดินเลขที่ .....	จำนวน ๒ ชุด
	๖.หนังสือขอเช่าจากผู้เช่าและเอกสารประกอบการขอเช่า	จำนวน ๒ ชุด

ด้วยวัด.....ตั้งอยู่บ้าน.....หมู่ที่.....ตำบล.....  
อำเภอ.....จังหวัด.....มีความประสงค์จะให้.....เช่าที่ธรณีสงฆ์  
ของวัด.....ถนน.....หมู่ที่.....ตำบล.....อำเภอ..... จังหวัด.....  
ตามโฉนดที่ดิน เลขที่..... เล่ม.....หน้า.....อำเภอ.....จังหวัด..... ซึ่งพื้นที่ที่  
ให้เช่ามีขนาดกว้าง.....เมตร ยาว.....เมตร (เนื้อที่.....ไร่.....งาน.....ตารางวา)  
เพื่อวัตถุประสงค์..... โดยเสนอหลักการในการขอเช่า  
เป็นระยะเวลา.....ปี นับตั้งแต่วันที่.....เดือน.....พ.ศ. .... ถึงวันที่.....เดือน.....พ.ศ. ....  
โดย.....จะต้องชำระค่าเช่าเป็นรายปี ให้กับวัด.....ในอัตราที่  
ได้ตกลง/ที่สำนักงานพระพุทธศาสนาแห่งชาติกำหนด ดังหนังสือแสดงความประสงค์เช่าที่ธรณีสงฆ์  
ที่แนบมาพร้อมนี้

ทางวัดขอเจริญพรว่า ที่ธรณีสงฆ์ของวัดดังกล่าวอยู่ในบริเวณ.....และเป็น  
ที่ว่างไม่มีบุคคลใดเช่าหรืออาศัยอยู่/..... จึงอนุญาตให้.....เช่าที่ธรณีสงฆ์  
ซึ่งมีขนาดกว้าง.....เมตร ยาว.....เมตร (เนื้อที่.....ไร่.....งาน.....ตารางวา) เพื่อ.....

จึงขอเจริญพรมาเพื่อโปรดพิจารณาดำเนินการต่อไป

ขอเจริญพร

(.....)

เจ้าอาวาสวัด.....



แบบบันทึกความเห็นชอบของเจ้าคณะปกครองสงฆ์

เรื่อง ขอความเห็นชอบในการอนุญาตเช่าที่ธรณีสงฆ์วัด.....เพื่อ.....

ความเห็นเจ้าคณะตำบล.....

.....

ลงชื่อ

(.....)

ความเห็นเจ้าคณะอำเภอ.....

.....

ลงชื่อ

(.....)

ความเห็นนายอำเภอ.....

.....

ลงชื่อ

(.....)

ความเห็นเจ้าคณะจังหวัด.....

.....

ลงชื่อ

(.....)

ความเห็นผู้อำนวยการสำนักงานพระพุทธศาสนาจังหวัด.....

.....

ลงชื่อ

(.....)

ความเห็นผู้ว่าราชการจังหวัด.....

.....

ลงชื่อ

(.....)

### เอกสารที่ต้องใช้ในการดำเนินการจัดทำสัญญาเช่า

๑. หนังสือแสดงความประสงค์ขอเช่าที่ดินตั้งวัด/ที่ธรณีสงฆ์ พร้อมทั้งระบุวัตถุประสงค์การขอเช่า เนื้อที่ที่ขอเช่า ระยะเวลาการขอเช่า ระยะเวลาการปลูกสร้างเสร็จ อัตราค่าเช่า ค่าบำรุงวัด (โดยเสนออัตราค่าเช่าเองหรือให้เป็นไปตามระเบียบสำนักงานพระพุทธศาสนาแห่งชาติ) และการแสดงเจตนาโดยแจ้งชดยกรกรรมสิทธิ์สิ่งปลูกสร้างให้วัดทันทีที่ลงมือปลูกสร้าง

๒. หนังสือแสดงความยินยอมให้เช่าที่ดินของวัด โดยผ่านความเห็นชอบจากเจ้าคณะผู้ปกครองสงฆ์ และเจ้าหน้าที่ฝ่ายบ้านเมืองตามลำดับชั้น (เจ้าคณะตำบล เจ้าคณะอำเภอ เจ้าคณะจังหวัด นายอำเภอ และผู้อำนวยการสำนักงานพระพุทธศาสนาจังหวัด) โดยระบุวัตถุประสงค์การให้เช่า เนื้อที่ที่ให้เช่า ระยะเวลาการให้เช่า ระยะเวลาการปลูกสร้างเสร็จ อัตราค่าเช่า ค่าบำรุงวัด

๓. สำเนาหลักฐานที่ดิน (เอกสารสิทธิ์ที่ดิน โดยมีขนาดเท่าต้นฉบับจริง)

๔. แผนที่แสดงตำแหน่งที่ตั้งของที่ดิน โดยกำหนดมาตราส่วนให้ชัดเจนและมีขนาดเท่าต้นฉบับจริง พร้อมระบุว่ายู่ใกล้สถานที่สำคัญอะไรบ้าง ระยะทางที่ถนนห่างจากที่ดินที่จะขอเช่า ถ้าที่ดินที่ขอเช่ามีผู้เช่าข้างเคียงเดิมอยู่แล้วก็ให้ระบุในผังการเช่าด้วย

๕. แผนผังแสดงแนวเขตที่ดินที่ขอเช่าและแสดงสิ่งปลูกสร้างบนที่ดินที่ขอเช่า โดยระบุขนาดกว้าง-ยาวของที่เช่าและสิ่งปลูกสร้างทั้งหมด (หากเป็นอาคารให้ระบุจำนวนชั้นด้วย) โดยกำหนดมาตราส่วนให้ชัดเจนและมีขนาดเท่าต้นฉบับจริง หรือแบบแปลน แผนผังสิ่งปลูกสร้างในที่ดินที่ขอเช่า หรือผังการเช่า

๖. ภาพถ่ายสภาพปัจจุบันบริเวณที่ดินที่ขอเช่าทั้ง ๔ ด้าน และบริเวณที่ดินข้างเคียง

๗. หนังสือรับรองราคาประเมินที่ดินปัจจุบันที่ออกโดยสำนักงานที่ดินจังหวัด

๘. เอกสารสำคัญของผู้ขอเช่า

๘.๑) สำเนาบัตรประจำตัวประชาชน สำเนาทะเบียนบ้าน (กรณีที่เป็นบุคคลธรรมดา) โดยรับรองสำเนาถูกต้องทุกฉบับ

๘.๒) สำเนาบัตรประจำตัวประชาชน และสำเนาทะเบียนบ้านของผู้มีอำนาจลงนามแทนนิติบุคคล หนังสือบริคณห์สนธิ หนังสือรับรองการจดทะเบียนเป็นนิติบุคคล (กรณีที่เป็นนิติบุคคล) โดยรับรองสำเนาถูกต้องทุกฉบับ

๘.๓.) กรณีที่เป็นหน่วยงานราชการ

ก. โรงเรียนหรือหน่วยงานของรัฐอื่นๆ จะต้องใช้สำเนาบัตรประจำตัวเจ้าหน้าที่ของรัฐและสำเนาทะเบียนบ้านของหัวหน้าหน่วยงาน คำสั่งมอบอำนาจในการจัดซื้อจัดจ้างและการบริหารพัสดุภาครัฐ โดยรับรองสำเนาถูกต้องทุกฉบับ

ข. องค์กรปกครองส่วนท้องถิ่น จะต้องใช้สำเนาบัตรประจำตัวเจ้าหน้าที่ของรัฐและสำเนาทะเบียนบ้านของหัวหน้าหน่วยงาน ประกาศของ กกต. เรื่องนายกเทศมนตรี ประกาศ มท. จัดตั้งสุขาภิบาลฯ และ พ.ร.บ. ยกฐานะสุขาภิบาลเป็นเทศบาล โดยรับรองสำเนาถูกต้องทุกฉบับ

๙. เอกสารสำคัญของผู้ให้เช่า จะต้องใช้ สำเนาหนังสือสุทธินิพนธ์สำหรับพระภิกษุและสามเณร สำเนาบัตรประชาชนของเจ้าอาวาส สำเนาดราตังเจ้าอาวาส สำเนาหนังสือรับรองสภาพวัด โดยรับรองสำเนาถูกต้องทุกฉบับ

(ตัวอย่างหนังสือแสดงความประสงค์ขอเช่าที่ธรณีสงฆ์)

ที่...../.....

(หน่วยงาน).....

ตำบล.....อำเภอ.....

จังหวัด.....รหัสไปรษณีย์.....

วันที่.....เดือน.....พ.ศ. ....

เรื่อง ขออนุญาตเช่าที่ธรณีสงฆ์วัด.....เพื่อ.....

นมัสการ เจ้าอาวาสวัด.....

- |  |             |
|--|-------------|
| สิ่งที่ส่งมาด้วย ๑.สำเนาบัตรประจำตัวเจ้าหน้าที่ของรัฐ ของหัวหน้าหน่วยงาน   | จำนวน ๒ ชุด |
| ๒.สำเนาทะเบียนบ้านของหัวหน้าหน่วยงาน   | จำนวน ๒ ชุด |
| ๓.สำเนาคำสั่งมอบอำนาจเรื่องการทำสัญญาเช่า  | จำนวน ๒ ชุด |
| ๔.แผนผังแสดงสิ่งปลูกสร้าง โดยระบุจำนวนอาคาร ความกว้าง-ยาว จำนวนชั้น โดยกำหนด<br>มาตราส่วนให้ชัดเจน                       | จำนวน ๒ ชุด |
| ๕.แผนที่แสดงตำแหน่งที่ตั้งของที่ดินแปลงที่ขอเช่า พร้อมทั้งระบุอยู่ใกล้สถานที่สำคัญอะไรบ้าง<br>โดยกำหนดมาตราส่วนให้ชัดเจน | จำนวน ๒ ชุด |
| ๖.ภาพถ่ายบริเวณที่ดิน ทั้ง ๔ ด้าน และบริเวณข้างเคียง   | จำนวน ๒ ชุด |
| ๗.แบบแปลนการก่อสร้าง (ถ้ามี)   | จำนวน ๒ ชุด |

ด้วย.....(หน่วยงาน) .....โดย.....ตำแหน่ง.....

ตั้งอยู่บ้านเลขที่.....หมู่ที่.....ตำบล.....อำเภอ.....จังหวัด.....

มีความประสงค์จะขอเช่าที่ธรณีสงฆ์วัด..... ถนน.....หมู่ที่.....ตำบล.....

อำเภอ.....จังหวัด.....ตามโฉนดที่ดินเลขที่.....เลขที่ดิน.....

โดยพื้นที่ที่ขอเช่ามีขนาดกว้าง.....เมตรยาว.....เมตร เนื้อที่.....ไร่.....งาน.....ตารางวา

เพื่อวัตถุประสงค์.....

โดยขอเสนอหลักการในการขอเช่าเป็นระยะเวลา.....ปี นับตั้งแต่วันที่.....เดือน.....พ.ศ. ....

ถึงวันที่.....เดือน.....พ.ศ. .... ทั้งนี้ หน่วยงาน/ข้าพเจ้า.....

จะชำระค่าเช่าและค่าบำรุงวัด เป็นรายปี ให้กับวัด.....ในอัตราที่ได้ตกลงหรือที่สำนักงาน

พระพุทธศาสนาแห่งชาติกำหนด โดยยินยอมยกกรรมสิทธิ์สิ่งปลูกสร้างทั้งหมดที่หน่วยงาน/ข้าพเจ้า สร้าง

ให้แก่วัด.....นับตั้งแต่วันที่สร้างเสร็จ

จึงนมัสการมาเพื่อโปรดพิจารณา หากผลเป็นประการใดโปรดแจ้งข้าพเจ้าทราบด้วย

ขอนมัสการด้วยความเคารพ

(.....)

ผู้ขออนุญาตเช่า

สรุปผลการประชุมหารือพิจารณากำหนดแนวทางการแก้ไขปัญหา  
พื้นที่ที่ไม่สามารถพัฒนาได้ เนื่องจากตั้งอยู่ในพื้นที่หวงห้าม  
เมื่อวันที่ ๑๔ มิถุนายน ๒๕๖๖ เวลา ๐๙.๓๐ - ๑๒.๐๐ น.  
ณ ห้องประชุมดำรงธรรม ชั้น ๒ อาคารศาลาว่าการกระทรวงมหาดไทย  
และผ่านระบบ Cisco Webex Meeting

ประเด็น	สรุปสาระสำคัญ	หน่วยงาน ที่รับผิดชอบ
<p>๑. ความคืบหน้าการดำเนินการจากการประชุมขับเคลื่อนและติดตามนโยบายของรัฐบาลและภารกิจสำคัญของปลัดกระทรวงมหาดไทย ประจำปีงบประมาณ พ.ศ. ๒๕๖๖ (เดือนธันวาคม ๒๕๖๕) เรื่อง การสำรวจและรายงานผลข้อมูลการสำรวจพื้นที่หมู่บ้านที่ไม่สามารถพัฒนาระบบสาธารณสุขปโภคและระบบสาธารณสุขการ เนื่องจากตั้งอยู่ในพื้นที่หวงห้าม (ด้านไฟฟ้า)</p>	<p><u>สรุปผลการรายงานข้อมูลของสำนักนโยบายและแผน สป.</u> (นายธนวัฒน์ ปิ่นแก้ว) สำนักนโยบายและแผน สป. ได้แจ้งจังหวัดทุกจังหวัดบูรณาการร่วมกับส่วนราชการ หน่วยงานรัฐวิสาหกิจ องค์กรปกครองส่วนท้องถิ่นในพื้นที่และภาคส่วนต่าง ๆ ดำเนินการสำรวจและรายงานผลข้อมูลการสำรวจพื้นที่หมู่บ้านที่ไม่สามารถพัฒนาระบบสาธารณสุขปโภคและระบบสาธารณสุขการ เนื่องจากตั้งอยู่ในพื้นที่หวงห้าม (ด้านไฟฟ้า) และจัดส่งให้กระทรวงมหาดไทย เพื่อใช้เป็นข้อมูลในการบูรณาการแก้ไขปัญหาในส่วนที่เกี่ยวข้องต่อไป โดยจากการสำรวจ พบว่า มีพื้นที่หมู่บ้านที่ไม่สามารถพัฒนาระบบสาธารณสุขปโภคและระบบสาธารณสุขการ เนื่องจากตั้งอยู่ในพื้นที่หวงห้าม (ด้านไฟฟ้า) จำนวน ๒,๓๐๐ แห่ง ในพื้นที่ ๖๑ จังหวัด ๒๗๖ อำเภอ ๖๒๖ ตำบล และได้จัดส่งข้อมูลให้การไฟฟ้าส่วนภูมิภาคเพื่อร่วมกันตรวจสอบความถูกต้องครบถ้วนของข้อมูลดังกล่าว</p> <p><u>สรุปผลการรายงานข้อมูลของการไฟฟ้าส่วนภูมิภาค</u> (นายพงศกร ยุทธโกวิท) การไฟฟ้าส่วนภูมิภาค ได้ดำเนินการสำรวจข้อมูลกลุ่มบ้าน/ครัวเรือนที่ไม่มีไฟฟ้าใช้ในพื้นที่หวงห้าม พบว่า กลุ่มบ้านและครัวเรือนที่ไม่มีไฟฟ้าใช้ มีจำนวนทั้งหมด ๗๓๑ กลุ่มบ้าน ๕๙,๑๒๒ ครัวเรือน ในพื้นที่ ๔๘ จังหวัด โดยอยู่ในพื้นที่ลุ่มน้ำชั้นที่ ๑ จำนวน ๒๑๖ กลุ่มบ้าน ๑๗,๕๓๙ ครัวเรือน ซึ่งมีพื้นที่ที่อยู่ระหว่างขออนุญาต/ประเมินผลกระทบสิ่งแวดล้อม (Environmental Impact Assessment; EIA) จำนวน ๒ กลุ่มบ้าน ๔๖๒ ครัวเรือน และยังไม่ได้ดำเนินการ ๒๑๔ กลุ่มบ้าน ๑๗,๐๗๗ ครัวเรือน และพื้นที่ที่ไม่อยู่ในลุ่มน้ำชั้นที่ ๑ จำนวน ๕๑๕ กลุ่มบ้าน ๔๑,๕๘๓ ครัวเรือน และได้รายงานปัญหาว่า บางพื้นที่ไม่สามารถขยายเขตไฟฟ้าได้ เนื่องจากเอกสารประกอบการขอขยายเขตไฟฟ้าไม่ครบถ้วน เช่น สิทธิการครอบครองไม่ชัดเจน/ไม่มีทะเบียนบ้าน ทั้งนี้ การไฟฟ้าส่วนภูมิภาคได้เสนอทางเลือกในการขยายเขตไฟฟ้าด้วยพลังงานทดแทน เช่น โซลาร์เซลล์หรือระบบไฟฟ้าขนาดเล็ก (Mini-grid) นอกจากนี้ ในกรณีที่จะดำเนินการปักเสาพาดสายขยายเขต สำหรับพื้นที่ลุ่มน้ำชั้น ๑เอ, ชั้น ๑บี จะต้องมีการจัดทำรายงานการประเมินผลกระทบสิ่งแวดล้อม (Environmental Impact Assessment; EIA) ตามมติคณะรัฐมนตรี เมื่อวันที่ ๒๘ มกราคม ๒๕๖๓ เรื่อง ขอบทวนและยกเลิกมติคณะรัฐมนตรี</p>	<p>สำนักนโยบาย และแผน สป.</p> <p>การไฟฟ้า ส่วนภูมิภาค</p>

ประเด็น	สรุปสาระสำคัญ	หน่วยงานที่รับผิดชอบ
	<p>เกี่ยวกับการใช้พื้นที่ลุ่มน้ำชั้นที่ ๑ ทำให้ยังไม่สามารถดำเนินการปักเสาพาดสายขยายเขตได้</p> <p><b>ความเห็นของผู้แทนกรมป่าไม้ (นายสุพจน์ ภูรัตนโอภา)</b></p> <p>สำหรับการปักเสาพาดสายขยายเขตของการไฟฟ้าส่วนภูมิภาค กรณีที่ดำเนินการทำไปก่อนแล้ว ปัจจุบันมีมติคณะรัฐมนตรี เมื่อวันที่ ๒๓ มิถุนายน ๒๕๖๓ และมติคณะรัฐมนตรีเมื่อวันที่ ๑๑ พฤษภาคม ๒๕๖๔ ผ่อนผันให้พื้นที่ที่ดำเนินการไปก่อนแล้ว ในการยื่นขออนุญาตพื้นที่ลุ่มน้ำชั้นที่ ๒ ๓ ๔ ๕ ไม่ต้องจัดทำรายงานการประเมินผลกระทบสิ่งแวดล้อม ให้ทำแค่เพียงรายงานข้อมูลด้านสิ่งแวดล้อม (Environmental Accounting Report; EAR) และสำหรับพื้นที่ที่ยังไม่ได้ดำเนินการยื่นขออนุญาต ให้ดำเนินการยื่นขออนุญาตตามขั้นตอนและหลักเกณฑ์ที่กำหนด ซึ่งคณะรัฐมนตรีได้มีมติ เมื่อวันที่ ๒๖ พฤศจิกายน ๒๕๖๑ เรื่อง การแก้ไขปัญหาการอยู่อาศัยทำกินของราษฎรในเขตป่าสงวนแห่งชาติ โดยแบ่งออกเป็น ๔ กลุ่ม ได้แก่กลุ่มที่ ๑ พื้นที่ที่อยู่ในลุ่มน้ำชั้นที่ ๓ ๔ ๕ ก่อนมีมติคณะรัฐมนตรี เมื่อวันที่ ๓๐ มิถุนายน ๒๕๔๑ ให้จังหวัดยื่นขออนุญาตตามขั้นตอนและหลักเกณฑ์ที่กำหนด ซึ่งกรมป่าไม้ได้อนุญาตไปแล้ว จำนวน ๓.๖ ล้านไร่ หากจังหวัดใดได้รับอนุญาตแล้ว สามารถดำเนินการด้านระบบสาธารณูปโภคได้ทันที กลุ่มที่ ๒ พื้นที่ที่อยู่ในลุ่มน้ำชั้นที่ ๓ ๔ ๕ ภายหลังมีมติคณะรัฐมนตรี เมื่อวันที่ ๓๐ มิถุนายน ๒๕๔๑ ให้องค์การปกครองส่วนท้องถิ่นยื่นขออนุญาต หากได้รับอนุญาตแล้ว สามารถดำเนินการด้านระบบสาธารณูปโภคได้ทันที ปัจจุบันที่อยู่ระหว่างดำเนินการนำร่อง ได้แก่ องค์การปกครองส่วนท้องถิ่นในพื้นที่แม่แจ่ม ที่ได้ดำเนินการอนุญาตไปแล้ว กลุ่มที่ ๓ และกลุ่มที่ ๔ คือ กลุ่มที่มีพื้นที่อยู่ในลุ่มน้ำชั้นที่ ๑ - ๒ ก่อนและหลังมีมติคณะรัฐมนตรี เมื่อวันที่ ๓๐ มิถุนายน ๒๕๔๑ โดยเป็นไปตามมาตรา ๑๙ แห่งพระราชบัญญัติป่าสงวนแห่งชาติ พุทธศักราช ๒๕๐๗ เพื่อประโยชน์ในการควบคุม ดูแลรักษาหรือบำรุงป่าสงวนแห่งชาติ อธิบดีมีอำนาจสั่งเป็นหนังสือให้พนักงานเจ้าหน้าที่หรือเจ้าหน้าที่ของกรมป่าไม้กระทำการอย่างหนึ่งอย่างใด ในเขตป่าสงวนแห่งชาติได้</p> <p><b>ข้อสั่งการของปลัดกระทรวงมหาดไทย (นายสุทธิพงษ์ จุลเจริญ)</b></p> <ol style="list-style-type: none"> <li>๑. มอบหมายสำนักนโยบายและแผน สป. ร่วมกับการไฟฟ้าส่วนภูมิภาค ตรวจสอบรายละเอียดปัญหาของแต่ละพื้นที่ และแจ้งผู้ว่าราชการจังหวัดทุกจังหวัดดำเนินการแก้ไขปัญหาการพิสูจนสิทธิ เช่น ไม่มีทะเบียนบ้าน ให้ดำเนินการให้มีเอกสารประกอบการขออนุญาตอย่างครบถ้วน</li> <li>๒. มอบหมายสำนักนโยบายและแผน สป. แจ้งจังหวัดที่ต้องการพัฒนาพื้นที่ให้ดำเนินการยื่นคำขออนุญาตกับหน่วยงานเจ้าของพื้นที่ตามขั้นตอนให้ถูกต้อง และรายงานผลให้ปลัดกระทรวงมหาดไทยทราบ</li> </ol>	<p>กรมป่าไม้</p> <p>สำนักนโยบายและแผน สป./การไฟฟ้าส่วนภูมิภาค/จังหวัดที่เกี่ยวข้อง</p>

ประเด็น	ฉบับร่างสรุป	หน่วยงาน ที่รับผิดชอบ
<p>๒. ข้อมูลพื้นที่ที่ไม่สามารถพัฒนาได้ เนื่องจากตั้งอยู่ในพื้นที่หวงห้าม (เพิ่มเติม)</p>	<p><u>สรุปผลการรายงานข้อมูลของสำนักงานนโยบายและแผน สป.</u> <u>(นายธนวัฒน์ ปิ่นแก้ว)</u></p> <p>สำนักงานนโยบายและแผน สป. ได้กำหนดจัดประชุมชี้แจงแนวทางการสำรวจข้อมูลพื้นที่ที่ไม่สามารถพัฒนาได้ เนื่องจากตั้งอยู่ในพื้นที่หวงห้าม เมื่อวันที่ ๗ เมษายน ๒๕๖๖ ร่วมกับเจ้าหน้าที่ผู้รับผิดชอบของสำนักงานจังหวัด ที่ทำการปกครองจังหวัด สำนักงานส่งเสริมการปกครองท้องถิ่นจังหวัด อำเภอทุกอำเภอ และองค์กรปกครองส่วนท้องถิ่นในพื้นที่และที่ประชุม ได้มีข้อสั่งการให้จังหวัดดำเนินการสำรวจข้อมูลพื้นที่ที่ไม่สามารถพัฒนาได้ เนื่องจากตั้งอยู่ในพื้นที่หวงห้ามเพิ่มเติม เช่น ปัญหาพื้นที่หมู่บ้าน/ชุมชน วัด/ที่พักสงฆ์/ศาสนสถาน ศูนย์พัฒนาเด็กเล็ก โรงเรียน สถานี่ราชการ ตั้งอยู่ในพื้นที่หวงห้าม โดยขอให้จังหวัดแจ้งองค์กรปกครองส่วนท้องถิ่น ในพื้นที่รายงานข้อมูลพื้นที่ที่ไม่สามารถพัฒนาได้ เนื่องจากตั้งอยู่ในพื้นที่หวงห้ามเพิ่มเติม และจัดส่งให้กระทรวงมหาดไทย เพื่อสรุปและประมวลผล ข้อมูลใช้สำหรับการประชุมหารือร่วมกับกระทรวง/หน่วยงานที่เกี่ยวข้อง พิจารณากำหนดแนวทางแก้ไขปัญหาย่างยั่งยืนต่อไป โดยกระทรวงมหาดไทย ได้รวบรวมและจัดทำสรุปข้อมูลพื้นที่ที่ไม่สามารถพัฒนาได้ เนื่องจากตั้งอยู่ในพื้นที่หวงห้ามเรียบร้อยแล้ว พบว่า มีพื้นที่ที่ไม่สามารถพัฒนาได้ เนื่องจากตั้งอยู่ในพื้นที่หวงห้าม จำนวน ๘,๐๒๒ แห่ง ในพื้นที่ ๖๗ จังหวัด ๒๘๘ อำเภอ ๗๙๒ ตำบล</p>	<p>สำนักงานนโยบาย และแผน สป.</p>
<p>๓. แนวทางการแก้ไข ปัญหาพื้นที่ที่ไม่สามารถพัฒนาได้ เนื่องจากตั้งอยู่ในพื้นที่หวงห้าม</p>	<p>กรณีในส่วนราชการ/หน่วยงานต้องการยื่นคำขอใช้ประโยชน์พื้นที่ ของส่วนราชการ/หน่วยงานเจ้าของพื้นที่ จะต้องดำเนินการตามระเบียบ กฎหมาย และมติคณะรัฐมนตรีที่เกี่ยวข้อง ดังนี้</p> <p><u>ผู้แทนกรมป่าไม้ (นายสุพจน์ ภูรัตนโอภา)</u></p> <p><b>๑. ป่าสงวนแห่งชาติ</b></p> <p><b>๑. กฎหมาย และมติคณะรัฐมนตรีที่เกี่ยวข้อง</b></p> <p>๑.๑ พระราชบัญญัติป่าสงวนแห่งชาติ พ.ศ. ๒๕๐๗ และที่แก้ไขเพิ่มเติม มาตรา ๑๓/๑ มาตรา ๑๖ และมาตรา ๒๐</p> <p>๑.๒ ระเบียบคณะกรรมการพิจารณาการใช้ประโยชน์ในเขตป่าสงวนแห่งชาติ ว่าด้วยหลักเกณฑ์ วิธีการ และเงื่อนไข ในการใช้พื้นที่ เป็นสถานที่ปฏิบัติงานหรือเพื่อประโยชน์อย่างอื่นของส่วนราชการ หรือหน่วยงานของรัฐ ภายในเขตป่าสงวนแห่งชาติ พ.ศ. ๒๕๖๕ (มาตรา ๑๓/๑)</p> <p>๑.๓ ระเบียบคณะกรรมการพิจารณาการใช้ประโยชน์ในเขตป่าสงวนแห่งชาติ ว่าด้วยหลักเกณฑ์ วิธีการ และเงื่อนไข การขออนุญาตและการอนุญาต ให้เข้าทำประโยชน์หรืออยู่อาศัยในเขตป่าสงวนแห่งชาติ พ.ศ. ๒๕๖๕ มาตรา ๑๖</p> <p>๑.๔ ระเบียบคณะกรรมการพิจารณาการใช้ประโยชน์ในเขตป่าสงวนแห่งชาติ ว่าด้วยหลักเกณฑ์ วิธีการ และเงื่อนไข การขออนุญาตและการอนุญาต ให้ทำการปลูกสร้างสวนป่าหรือปลูกไม้ยืนต้นภายในเขตป่าสงวนแห่งชาติ พ.ศ. ๒๕๖๕ มาตรา ๒๐</p>	<p>กรมป่าไม้</p>

ประเภท	แนวสาระสำคัญ	ขั้นตอนที่รับผิดชอบ
	<p>๑.๕ มติคณะรัฐมนตรี เมื่อวันที่ ๒๙ มกราคม ๒๕๕๖ ให้จัดสรรงบประมาณ เพื่อเป็นค่าใช้จ่ายในการปลูกป่าทดแทนเพื่อการอนุรักษ์หรือรักษาสภาพแวดล้อมของพื้นที่ (ไร่ละ ๑๑,๖๕๐ บาท)</p> <p>๑.๖ กรณีพื้นที่ขอใช้ประโยชน์อยู่ในเขตจำแนกการใช้ประโยชน์ทรัพยากรและที่ดิน ป่าไม้ตามมติคณะรัฐมนตรี เมื่อวันที่ ๑๐ และ ๑๗ มีนาคม ๒๕๓๕ เขตป่าเพื่อการอนุรักษ์เพิ่มเติม (Zone C) ต้องดำเนินการตามมติคณะรัฐมนตรี เมื่อวันที่ ๒๖ มกราคม ๒๕๕๔ เรื่อง ทบทวนการกำหนดประเภทและขนาดโครงการของหน่วยงานของรัฐที่ต้องเสนอรายงานการวิเคราะห์ผลกระทบสิ่งแวดล้อม ตามมติคณะรัฐมนตรีเกี่ยวกับป่าเพื่อการอนุรักษ์เพิ่มเติม (วันที่ ๑๓ กันยายน ๒๕๓๗)</p> <p>๑.๗ มติคณะรัฐมนตรี เมื่อวันที่ ๑๓ กันยายน ๒๕๓๗ เรื่อง ขออนุมัติในหลักการเกี่ยวกับการอนุญาตให้เข้าทำประโยชน์หรืออยู่อาศัยภายในเขตป่าสงวนแห่งชาติ</p> <p>๑.๘ มติคณะรัฐมนตรี เมื่อวันที่ ๑๒ ธันวาคม ๒๕๓๒ “จะไม่อนุมัติให้ส่วนราชการหรือหน่วยงานใช้พื้นที่ลุ่มน้ำชั้นที่ ๑A อีกไม่ว่ากรณีใด”</p> <p>๑.๙ มติคณะรัฐมนตรี เมื่อวันที่ ๒๘ มกราคม ๒๕๖๓ เรื่อง ขอบททวนและยกเลิกมติคณะรัฐมนตรีเกี่ยวกับการใช้พื้นที่ลุ่มน้ำชั้นที่ ๑</p> <p>๑.๑๐ มติคณะรัฐมนตรี เมื่อวันที่ ๒๓ มิถุนายน ๒๕๖๓ เรื่อง การเข้าทำประโยชน์ ในพื้นที่ป่าไม้และขอผ่อนผันมติคณะรัฐมนตรี เมื่อวันที่ ๘ กรกฎาคม ๒๕๒๓ ในกรณีที่ยังมีส่วนราชการใดเข้าทำประโยชน์ในพื้นที่ป่าไม้ก่อนได้รับอนุญาต</p> <p>๑.๑๑ มติคณะรัฐมนตรี เมื่อวันที่ ๑๑ พฤษภาคม ๒๕๖๔ เรื่อง ขอยกยเวลาในการยื่นคำขออนุญาตเข้าทำประโยชน์ในพื้นที่ป่าไม้ตามมติคณะรัฐมนตรี เมื่อวันที่ ๒๓ มิถุนายน ๒๕๖๓</p> <p>๑.๑๒ ประกาศกระทรวงทรัพยากรธรรมชาติและสิ่งแวดล้อม เรื่อง กำหนดโครงการกิจการหรือการดำเนินการ ซึ่งต้องจัดทำรายงานการประเมินผลกระทบสิ่งแวดล้อม และหลักเกณฑ์วิธีการ และเงื่อนไขในการจัดทำรายงานการประเมินผลกระทบสิ่งแวดล้อม พ.ศ. ๒๕๖๑ และ (ฉบับที่ ๒) พ.ศ. ๒๕๖๒</p> <p>๒. ผู้มีอำนาจอนุมัติ อธิบดีกรมป่าไม้หรือกรมทรัพยากรทางทะเลและชายฝั่ง แล้วแต่กรณี โดยความเห็นชอบของคณะกรรมการพิจารณาการใช้ประโยชน์ในเขตป่าสงวนแห่งชาติ</p> <p>๓. สถานที่ยื่นคำขอ สำนักงานทรัพยากรธรรมชาติและสิ่งแวดล้อมจังหวัด หรือหน่วยงานที่อธิบดีกำหนด</p>	

ประเภท	รายละเอียด (หลัก)	วันที่/ปี
	<p><b>๒. ป่าตามมาตรา ๔ (๑) แห่งพระราชบัญญัติป่าไม้ พุทธศักราช ๒๕๔๕</b></p> <p><b>๑. กฎหมายที่เกี่ยวข้อง</b></p> <p>๑.๑ พระราชบัญญัติป่าไม้ พุทธศักราช ๒๕๔๕ มาตรา ๕๔</p> <p>๑.๒ กฎกระทรวง การขออนุญาตและการอนุญาตทำประโยชน์ในเขตป่า พ.ศ. ๒๕๕๘</p> <p>๑.๓ ประกาศกระทรวงเกษตรและสหกรณ์ ลงวันที่ ๑๗ มีนาคม พ.ศ. ๒๕๒๙ เรื่อง กำหนดให้ผู้รับสัมปทานหรือผู้รับอนุญาตทำการบำรุงป่าหรือปลูกสร้างสวนป่า หรือออก ค่าใช้จ่ายเพื่อให้พนักงานเจ้าหน้าที่ทำการบำรุงป่าหรือปลูกสร้างสวนป่าให้แทน และกำหนดอัตราค่าใช้จ่ายในการบำรุงป่าหรือปลูกสร้างสวนป่า (ไร่ละ ๕๐ บาท)</p> <p>๑.๔ มติคณะรัฐมนตรี เมื่อวันที่ ๒๖ มกราคม ๒๕๑๑ หลักการขอเข้าใช้ประโยชน์ในเขตป่าที่คณะรัฐมนตรีมีมติให้รักษาไว้เป็นสมบัติของชาติ</p> <p>๑.๕ มติคณะรัฐมนตรี เมื่อวันที่ ๒๙ มกราคม ๒๕๕๖ ให้จัดสรรงบประมาณเพื่อเป็นค่าใช้จ่าย ในการปลูกป่าทดแทนเพื่อการอนุรักษ์หรือรักษาสภาพแวดล้อมของพื้นที่ (ไร่ละ ๑๐,๙๖๐ บาท)</p> <p>๑.๖ มติคณะรัฐมนตรี เมื่อวันที่ ๑๒ ธันวาคม ๒๕๓๒ “จะไม่อนุมัติให้ส่วนราชการหรือหน่วยงานใช้พื้นที่ลุ่มน้ำชั้นที่ ๑A อีกไม่ว่ากรณีใด”</p> <p>๑.๗ มติคณะรัฐมนตรี เมื่อวันที่ ๒๘ มกราคม ๒๕๖๓ เรื่อง ขอบทวนและยกเลิก มติคณะรัฐมนตรีเกี่ยวกับการใช้พื้นที่ลุ่มน้ำชั้นที่ ๑</p> <p>๑.๘ มติคณะรัฐมนตรี เมื่อวันที่ ๒๓ มิถุนายน ๒๕๖๓ เรื่อง การเข้าทำประโยชน์ ในพื้นที่ป่าไม้และขอผ่อนผันมติคณะรัฐมนตรีเมื่อวันที่ ๘ กรกฎาคม ๒๕๒๓ ในกรณีที่ปรากฏว่า ยังมีส่วนราชการใดเข้าทำประโยชน์ในพื้นที่ป่าไม้ก่อนได้รับอนุญาต</p> <p>๑.๙ มติคณะรัฐมนตรี เมื่อวันที่ ๑๑ พฤษภาคม ๒๕๖๔ เรื่อง ขอยกเวลาในการยื่นคำขออนุญาตเข้าทำประโยชน์ในพื้นที่ป่าไม้ตามมติคณะรัฐมนตรี เมื่อวันที่ ๒๓ มิถุนายน ๒๕๖๓</p> <p>๑.๑๐ ประกาศกระทรวงทรัพยากรธรรมชาติและสิ่งแวดล้อม เรื่อง กำหนดโครงการ กิจการหรือการดำเนินการ ซึ่งต้องจัดทำรายงานการประเมินผลกระทบสิ่งแวดล้อม และหลักเกณฑ์วิธีการ และเงื่อนไข ในการจัดทำรายงานการประเมินผลกระทบสิ่งแวดล้อม พ.ศ. ๒๕๖๑ และ (ฉบับที่ ๒) พ.ศ. ๒๕๖๒</p> <p><b>๒. ผู้มีอำนาจอนุญาต</b></p> <p>๒.๑ อธิบดีกรมป่าไม้</p> <p>๒.๒ อธิบดีกรมป่าไม้มอบอำนาจให้ผู้อำนวยการสำนักจัดการทรัพยากรป่าไม้ ที่ ๑ - ๑๓ และผู้อำนวยการ สำนักจัดการทรัพยากรป่าไม้สาขาทุกสาขาเป็นผู้พิจารณาอนุญาต เข้าทำประโยชน์ในพื้นที่ป่า</p>	กรมป่าไม้



ประเด็น	สาระสำคัญ	หน่วยงานที่รับผิดชอบ
	<p>ตามมาตรา ๔ (๑) แห่งพระราชบัญญัติป่าไม้ พุทธศักราช ๒๔๘๔ เฉพาะเพื่อวัตถุประสงค์ดังนี้</p> <p>๒.๒.๑ เพื่อการสำรวจแร่และปิโตรเลียม ข้อ ๑๓ (๑) ข้อ ๑๔ (๑)</p> <p>๒.๒.๒ เพื่อการขุด เก็บ ซึ่งทรายที่มีใช้การทำเหมืองแร่หรือการขุดหาแร่รายย่อยและการร่อนแร่ตามกฎหมายว่าด้วยแร่ (ตามข้อ ๑๕)</p> <p>๒.๒.๓ เพื่อจัดเป็นที่พักผ่อนหย่อนใจ โดยหน่วยงานของรัฐ เนื้อที่ไม่เกิน ๒๐ ไร่ (ตามข้อ ๑๘)</p> <p>๒.๒.๔ เพื่อสร้างศาสนสถาน โดยหน่วยงานของรัฐ เนื้อที่ไม่เกิน ๑๕ ไร่ (ตามข้อ ๒๐)</p> <p>๒.๒.๕ เพื่อประโยชน์ในการศึกษาหรือวิจัยทางวิชาการ (ตามข้อ ๒๑)</p> <p>๒.๒.๖ เพื่อให้หน่วยงานของรัฐใช้ประโยชน์พื้นที่ในเขตป่า เนื้อที่ไม่เกิน ๒๐ ไร่ (ตามข้อ ๒๒)</p> <p>๒.๓ อธิปไตยโดยความเห็นชอบของรัฐมนตรีว่าการกระทรวงทรัพยากรธรรมชาติและสิ่งแวดล้อมในการพิจารณาอนุญาตให้ทำประโยชน์ในเขตป่าที่คณะรัฐมนตรีมีมติให้รักษา ไว้เป็นสมบัติของชาติ (ป่าไม้ถาวร)</p> <p>๓. สถานที่ยื่นคำขอ</p> <p>สำนักจัดการทรัพยากรป่าไม้ที่ ๑ - ๑๓ และสำนักจัดการทรัพยากรป่าไม้สาขาทุกสาขา</p> <p>ทั้งนี้ กรมป่าไม้มีคำขอใช้ประโยชน์พื้นที่ของสำนักงานพระพุทธศาสนาแห่งชาติ ที่อยู่ระหว่างการพิจารณาทั้งสิ้นประมาณ ๘,๐๐๐ คำขอ ซึ่งกรมป่าไม้กำหนดว่า การพิจารณาอนุญาตให้สำนักงานพระพุทธศาสนาแห่งชาติ (วัด/ที่พักรวม) สามารถใช้ประโยชน์พื้นที่ของกรมป่าไม้ได้ จำเป็นจะต้องมีเอกสารรายงานการประชุมรายงานคณะกรรมการป้องกันและแก้ไข ปัญหาพระสงฆ์ในพื้นที่ป่าไม้ระดับจังหวัด ดังนั้น จังหวัดควรดำเนินการจัดประชุมคณะกรรมการป้องกันและแก้ไขปัญหาพระสงฆ์ในพื้นที่ป่าไม้ระดับจังหวัด โดยมีผู้ว่าราชการจังหวัดเป็นประธานการประชุม และจัดส่งรายงานการประชุมให้กรมป่าไม้ เพื่อประกอบการพิจารณาอนุญาต</p> <p><u>ผู้แทนกรมทางหลวงชนบท (นางสาวจิรัญญา เวศม์รัชกุล)</u></p> <p>กรมทางหลวงชนบทมีถนนที่อยู่ในเขตพื้นที่กรมป่าไม้จำนวนมาก โดยได้มีการยื่นคำขอใช้ประโยชน์พื้นที่ป่าไม้กับกรมป่าไม้ตามมติคณะรัฐมนตรี เมื่อวันที่ ๒๓ มิถุนายน ๒๕๖๓ และเมื่อวันที่ ๑๑ พฤษภาคม ๒๕๖๔ ประมาณ ๑,๗๐๐ คำขอ แต่เนื่องจากประกาศกระทรวงทรัพยากรธรรมชาติและสิ่งแวดล้อมระบุว่า ถนนที่ตัดผ่านพื้นที่ชั้นคุณภาพลุ่มน้ำชั้นที่ ๑ หรือชั้นที่ ๒ จะต้องจัดทำรายงานการประเมินผลกระทบสิ่งแวดล้อม (EIA) ซึ่งสำหรับพื้นที่ชั้นคุณภาพลุ่มน้ำชั้นที่ ๑ มีการยกเว้นให้โครงการที่มีอยู่เดิมไม่ต้องจัดทำรายงาน EIA แต่ให้จัดทำเพียงรายงานข้อมูล</p>	<p>กรมทางหลวงชนบท</p>

ประเด็น	สรุปสาระสำคัญ	หน่วยงานที่รับผิดชอบ
	<p>ด้านสิ่งแวดล้อม (EAR) แทน ทั้งนี้ เนื่องด้วยแนวถนนเดิมที่ตัดผ่านพื้นที่ชั้นคุณภาพลุ่มน้ำชั้นที่ ๑ อาจจะตัดผ่านพื้นที่ชั้นคุณภาพลุ่มน้ำชั้นที่ ๒ ด้วย จึงจำเป็นต้องจัดทำรายงาน EIA เพื่อใช้เป็นเอกสารประกอบการขอใช้ประโยชน์พื้นที่ป่าไม้กับกรมป่าไม้ จึงเป็นเหตุให้การขออนุญาตจากกรมป่าไม้ยังไม่ได้รับการพิจารณา เนื่องจากเอกสารประกอบการยื่นคำขอยังไม่ครบถ้วน</p> <p><b>ผู้แทนกรมป่าไม้ (นายสุพจน์ ภูรัตนโอภา)</b>  สำหรับเรื่องที่ว่าผู้แทนกรมทางหลวงชนบทชี้แจงในประเด็นการยื่นคำขอใช้ประโยชน์พื้นที่กับกรมป่าไม้ กระทรวงทรัพยากรธรรมชาติและสิ่งแวดล้อมจะได้มีหนังสือถึงกรมป่าไม้โดยระบุว่า ในการยื่นคำขอใช้ประโยชน์พื้นที่กับกรมป่าไม้ หากพื้นที่ที่ขอเป็นถนนเดิมที่อยู่ในพื้นที่ลุ่มน้ำชั้นที่ ๒ ไม่จำเป็นต้องจัดทำรายงานการประเมินผลกระทบสิ่งแวดล้อม ซึ่งทางกรมป่าไม้จะได้แจ้งเวียนให้ทราบต่อไป</p> <p><b>ผู้แทนกรมอุทยานแห่งชาติ สัตว์ป่า และพันธุ์พืช</b></p> <p><b>๑. กฎหมายที่เกี่ยวข้อง</b></p> <p>๑.๑ พระราชบัญญัติอุทยานแห่งชาติ พ.ศ. ๒๕๖๒ มาตรา ๒๒ และมาตรา ๒๓</p> <p>๑.๒ ระเบียบกรมอุทยานแห่งชาติ สัตว์ป่า และพันธุ์พืช ว่าด้วยการอนุญาตให้กระทำการในอุทยานแห่งชาติ วนอุทยาน สวนพฤกษศาสตร์ และสวนรุกขชาติ ตามมาตรา ๒๒ วรรคสอง มาตรา ๒๗ วรรคสาม และมาตรา ๓๔ แห่งพระราชบัญญัติอุทยานแห่งชาติ พ.ศ. ๒๕๖๒ พ.ศ. ๒๕๖๔ ส่วนที่ ๔ การอนุญาตเพื่อการบำรุงรักษาโครงสร้างสาธารณูปโภคพื้นฐานหรือเพื่อความมั่นคงทางพลังงาน (ต้องเป็นกรณีที่มีสิ่งก่อสร้างอยู่แล้ว)</p> <p>๑.๓ ระเบียบกรมอุทยานแห่งชาติ สัตว์ป่า และพันธุ์พืช ว่าด้วยการปฏิบัติการของพนักงานเจ้าหน้าที่ในอุทยานแห่งชาติ วนอุทยาน สวนพฤกษศาสตร์ และสวนรุกขชาติ พ.ศ. ๒๕๖๔ (ออกตามความในมาตรา ๒๓ แห่งพระราชบัญญัติอุทยานแห่งชาติ พ.ศ. ๒๕๖๒)</p> <p>๑.๔ มติคณะรัฐมนตรีที่เกี่ยวข้อง</p> <p>๑.๕ ประกาศกระทรวงทรัพยากรธรรมชาติและสิ่งแวดล้อม เรื่อง กำหนดโครงการ กิจการ หรือการดำเนินการซึ่งต้องจัดทำรายงานการประเมินผลกระทบสิ่งแวดล้อม และหลักเกณฑ์ วิธีการ และเงื่อนไขในการจัดทำรายงานการประเมินผลกระทบสิ่งแวดล้อม</p> <p>๑.๖ แนวทางปฏิบัติตามหนังสือกรมอุทยานแห่งชาติ สัตว์ป่า และพันธุ์พืช ด่วนที่สุด ที่ ทส ๑๙๑๐.๕๐๓/ว ๑๕๔๔๔ ลงวันที่ ๒๗ กรกฎาคม ๒๕๖๕ เรื่อง แนวทางการปฏิบัติตามระเบียบกรมอุทยานแห่งชาติ สัตว์ป่า และพันธุ์พืช ว่าด้วยการปฏิบัติการของพนักงานเจ้าหน้าที่ในอุทยานแห่งชาติ วนอุทยานสวนพฤกษศาสตร์ และสวนรุกขชาติ พ.ศ. ๒๕๖๔ ข้อ ๗ (๑) (๒) (๓) (๕) และ (๖)</p>	<p>กรมป่าไม้</p> <p>กรมอุทยานแห่งชาติ สัตว์ป่า และพันธุ์พืช</p>

ประเด็น	สรุปสาระสำคัญ	หน่วยงาน ที่รับผิดชอบ
	<p>๒. ผู้มีอำนาจอนุมัติ อธิบดีกรมอุทยานแห่งชาติ สัตว์ป่า และพันธุ์พืช</p> <p>๓. สถานที่ยื่นคำขอ อุทยานแห่งชาติในพื้นที่ โดยประสานกับหัวหน้าอุทยานแห่งชาติ ในพื้นที่นั้น ๆ ตรวจสอบและพิจารณา</p> <p><u>ผู้แทนสำนักงาน ส.ป.ก. (นายปรีชา ลิ้มถวิล)</u></p> <p>๑. กฎหมายที่เกี่ยวข้อง</p> <p>๑.๑ ระเบียบคณะกรรมการปฏิรูปที่ดินเพื่อเกษตรกรรม ว่าด้วยการ มอบหมายให้เลขาธิการสำนักงานการปฏิรูปที่ดินเพื่อเกษตรกรรม พิจารณาอนุญาตการใช้ที่ดินเพื่อกิจการสาธารณูปโภคและกิจการอื่น ๆ ในเขตปฏิรูปที่ดิน พ.ศ. ๒๕๓๖</p> <p>๑.๒ คำสั่งสำนักงานปฏิรูปที่ดินเพื่อเกษตรกรรม ที่ ๘๗๓/๒๕๖๕ ลงวันที่ ๒ พฤศจิกายน ๒๕๖๕ เรื่อง มอบอำนาจให้ผู้ว่าราชการจังหวัด เป็นผู้พิจารณาอนุญาตให้ใช้ที่ดินเพื่อกิจการสาธารณูปโภคและกิจการอื่น ๆ ในเขตปฏิรูปที่ดิน และมอบอำนาจให้ผู้ว่าราชการจังหวัดเป็นผู้พิจารณา การปฏิบัติตามเงื่อนไขในหนังสืออนุญาตให้ใช้ที่ดินเพื่อกิจการสาธารณูปโภค และกิจการอื่น ๆ ในเขตปฏิรูปที่ดิน (ส.ป.ก. ๔-๓๑ ก.)</p> <p>๒. ผู้มีอำนาจอนุมัติ ผู้ว่าราชการจังหวัดเป็นผู้พิจารณาอนุญาตให้ใช้ที่ดินแทนเลขาธิการ สำนักงานการปฏิรูปที่ดินเพื่อเกษตรกรรมเพื่อกิจการสาธารณูปโภค และกิจการอื่น ๆ ในเขตปฏิรูปที่ดินตามระเบียบคณะกรรมการปฏิรูป ที่ดินเพื่อเกษตรกรรมว่าด้วยการมอบอำนาจให้เลขาธิการสำนักงาน การปฏิรูปที่ดินเพื่อเกษตรกรรมพิจารณาอนุญาตการใช้ที่ดินเพื่อกิจการ สาธารณูปโภคและกิจการอื่น ๆ ในเขตปฏิรูปที่ดิน พ.ศ. ๒๕๓๖ เฉพาะที่อยู่ ในอำนาจเลขาธิการสำนักงานการปฏิรูปที่ดินเพื่อเกษตรกรรม</p> <p>๓. สถานที่ยื่นคำขอ สำนักงานการปฏิรูปที่ดินจังหวัด (ส.ป.ก.จังหวัด) ที่ที่ดินนั้นตั้งอยู่</p> <p>ทั้งนี้ สำนักงาน ส.ป.ก. จะประสานแจ้งหน่วยงานในสังกัดที่อยู่ในพื้นที่ ดำเนินการในส่วนที่เกี่ยวข้องต่อไป</p>	<p>สำนักงาน ส.ป.ก.</p>
	<p><u>ผู้แทนกรมชลประทาน (นายชวลิต ฉลอม)</u></p> <p>๑. กฎหมายที่เกี่ยวข้อง</p> <p>๑.๑ พระราชบัญญัติการชลประทานหลวง พุทธศักราช ๒๔๘๕</p> <p>๑.๒ ระเบียบกรมชลประทาน ว่าด้วยการขอใช้และการจัดหาประโยชน์ เกี่ยวกับที่ราชพัสดุในความครอบครองของกรมชลประทาน พ.ศ. ๒๕๕๑</p> <p>๑.๓ ระเบียบกรมชลประทาน ว่าด้วยการขอใช้และการจัดหา ประโยชน์เกี่ยวกับที่ราชพัสดุในความครอบครองของกรมชลประทาน (ฉบับที่ ๒) พ.ศ. ๒๕๖๑</p>	<p>กรมชลประทาน</p>

ประเด็น	สรุปสาระสำคัญ	หน่วยงาน ที่รับผิดชอบ
	<p>๑.๔ หนังสือกรมชลประทาน ที่ สบอ ๘๗๗๔/๒๕๖๒ ลงวันที่ ๑๖ ธันวาคม ๒๕๖๒ เรื่อง แนวทางการขอใช้ที่ราชพัสดุและที่ดินของรัฐประเภทอื่นที่กรมชลประทานใช้ประโยชน์และจัดหาประโยชน์ (การจัดให้เช่า) ที่ราชพัสดุ</p> <p>๑.๕ คำสั่งกรมชลประทาน ที่ ข.๑๕๒/๒๕๕๕ เรื่อง มอบอำนาจดำเนินการกรณีหน่วยงานของรัฐหรือบุคคลอื่นขอใช้ที่ดินของรัฐประเภทอื่นที่กรมชลประทานใช้ประโยชน์นอกเหนือจากที่ราชพัสดุ</p> <p><b>๒. ผู้มีอำนาจอนุมัติ</b> ผู้อำนวยการสำนักงานชลประทาน หรือคณะกรรมการระดับกรมแล้วแต่กรณี</p> <p><b>๓. สถานที่ยื่นคำขอ</b> สำนักงานก่อสร้างโครงการชลประทาน โครงการส่งน้ำและบำรุงรักษาโครงการชลประทานจังหวัดในพื้นที่ที่ราชพัสดุนั้นตั้งอยู่หรือที่ดินของรัฐประเภทอื่นที่กรมชลประทานใช้ประโยชน์นั้นตั้งอยู่</p> <p>ทั้งนี้ กรมชลประทานจะประสานแจ้งหน่วยงานในสังกัดที่อยู่ในพื้นที่ดำเนินการในส่วนที่เกี่ยวข้องต่อไป</p> <p><b>ผู้แทนกรมทรัพยากรทางทะเลและชายฝั่ง (นายประกิจ วรณัทธน์)</b></p> <p><b>๑. กฎหมายที่เกี่ยวข้อง</b></p> <p>๑.๑ พระราชบัญญัติส่งเสริมการบริหารจัดการทรัพยากรทางทะเลและชายฝั่ง พ.ศ. ๒๕๕๘</p> <p>๑.๒ พระราชบัญญัติป่าไม้ พุทธศักราช ๒๔๘๔ กฎกระทรวงการขออนุญาตและการอนุญาตทำประโยชน์ในเขตป่า พ.ศ. ๒๕๕๘</p> <p>๑.๓ ประกาศกรมทรัพยากรทางทะเลและชายฝั่ง เรื่อง กำหนดสถานที่ยื่น คำขอ กำหนดแบบคำขอแบบใบอนุญาตและแบบอื่น ๆ ในการขออนุญาตและการอนุญาต ทำประโยชน์ในเขตป่าชายเลนหรือป่าชายเลนอนุรักษ์ ตามกฎกระทรวงการขออนุญาตและการอนุญาตทำประโยชน์ในเขตป่า พ.ศ. ๒๕๕๘</p> <p>๑.๔ พระราชบัญญัติป่าสงวนแห่งชาติ พ.ศ. ๒๕๐๗ ระเบียบกรมทรัพยากรทางทะเลและชายฝั่ง ว่าด้วยการอนุญาตให้เข้าไปศึกษาหรือวิจัยทางวิชาการในพื้นที่ป่าชายเลนที่อยู่ในเขตป่าสงวนแห่งชาติ พ.ศ. ๒๕๖๐</p> <p>๑.๕ ระเบียบคณะกรรมการพิจารณาการใช้ประโยชน์ในเขตป่าสงวนแห่งชาติ ว่าด้วยหลักเกณฑ์วิธีการและเงื่อนไขในการใช้พื้นที่เป็นสถานที่ปฏิบัติงาน หรือเพื่อประโยชน์อย่างอื่นของส่วนราชการหรือหน่วยงานของรัฐภายในเขตป่าสงวนแห่งชาติ พ.ศ. ๒๕๖๕</p> <p>๑.๖ ระเบียบคณะกรรมการพิจารณาการใช้ประโยชน์ในเขตป่าสงวนแห่งชาติ ว่าด้วยหลักเกณฑ์ วิธีการ และเงื่อนไขการขออนุญาตและ</p>	กรมทรัพยากรทางทะเลและชายฝั่ง

ประเด็น	สรุปประเด็นสำคัญ	หน่วยงานที่รับผิดชอบ
	<p>การอนุญาตให้เข้าทำประโยชน์ หรืออยู่อาศัยในเขตป่าสงวนแห่งชาติ พ.ศ. ๒๕๖๕</p> <p>๑.๗ ระเบียบคณะกรรมการพิจารณาการใช้ประโยชน์ในเขตป่าสงวนแห่งชาติ ว่าด้วยหลักเกณฑ์วิธีการและเงื่อนไขการอนุญาตและการอนุญาตให้ทำการปลูกสร้างสวนป่าหรือปลูกไม้ยืนต้นภายในเขตป่าสงวนแห่งชาติ พ.ศ. ๒๕๖๕</p> <p>๑.๘ มติคณะรัฐมนตรีที่เกี่ยวข้อง</p> <p>๒. ผู้มีอำนาจอนุมัติ</p> <p>๒.๑ พระราชบัญญัติป่าไม้ พุทธศักราช ๒๔๘๔ อธิบดีกรมทรัพยากรทางทะเลและชายฝั่ง</p> <p>๒.๒ พระราชบัญญัติป่าสงวนแห่งชาติ พ.ศ. ๒๕๐๗ อธิบดีกรมทรัพยากรทางทะเล และชายฝั่งโดยความเห็นชอบของคณะกรรมการพิจารณาการใช้ประโยชน์ในเขตป่าสงวนแห่งชาติ</p> <p>๓. สถานที่ยื่นคำขอ</p> <p>๓.๑ พระราชบัญญัติป่าไม้ พุทธศักราช ๒๔๘๔ ผู้ขอใช้พื้นที่สามารถยื่นคำขอตามประกาศกรมทรัพยากรทางทะเลและชายฝั่ง เรื่อง กำหนดสถานที่ยื่นคำขอ กำหนดแบบคำขอ แบบใบอนุญาตและแบบอื่น ๆ ในการขออนุญาตและการอนุญาตทำประโยชน์ในเขตป่าชายเลนหรือป่าชายเลนอนุรักษ์ ตามกฎกระทรวง การขออนุญาตและการอนุญาตทำประโยชน์ในเขตป่า พ.ศ. ๒๕๕๘</p> <p>๓.๒ พระราชบัญญัติป่าสงวนแห่งชาติ พ.ศ. ๒๕๐๗ ผู้ขอใช้พื้นที่สามารถยื่นคำขอตามแบบท้ายระเบียบต่อจังหวัดท้องที่ที่บ้านนั้น ตั้งอยู่หรือหน่วยงานที่อธิบดีกำหนด</p> <p>ทั้งนี้ การยื่นคำขอใช้ประโยชน์พื้นที่ตามมติคณะรัฐมนตรี เมื่อวันที่ ๒๓ มิถุนายน ๒๕๖๓ และมติคณะรัฐมนตรี เมื่อวันที่ ๑๑ พฤษภาคม ๒๕๖๔ พบว่า มีหน่วยงานในสังกัดกระทรวงมหาดไทยยื่นคำขอใช้ประโยชน์พื้นที่ป่าชายเลน ซึ่งเป็นพื้นที่ป่าตามพระราชบัญญัติป่าไม้ พุทธศักราช ๒๔๘๔ ประมาณ ๙๐๐ คำขอ และมีบางส่วนอยู่ในเขตป่าสงวนแห่งชาติอยู่ระหว่างรวบรวม ซึ่งพบปัญหาว่า หน่วยงานยื่นเอกสารไม่ครบถ้วน จึงขอให้หน่วยงานที่ยื่นคำขอดำเนินการประสานหน่วยงานกรมทรัพยากรทางทะเลและชายฝั่งในพื้นที่ยื่นเอกสารให้ครบถ้วนสมบูรณ์ตามหลักเกณฑ์ที่กำหนด และกระทรวงมหาดไทยรวบรวมขออนุมัติยกเว้นมติคณะรัฐมนตรีที่ห้ามมิให้ใช้ประโยชน์ที่ดินป่าชายเลน และกรมทรัพยากรทางทะเลและชายฝั่งจะได้ดำเนินการพิจารณาอนุญาตต่อไป</p> <p><b>ผู้แทนกรมธนารักษ์ (นายศุภชัย ตั้งวัฒนารักษ์)</b></p> <p>๑. กฎหมายที่เกี่ยวข้อง</p> <p>๑.๑ พระราชบัญญัติที่ราชพัสดุ พ.ศ. ๒๕๖๒</p> <p>๑.๒ กฎกระทรวงการใช้ที่ราชพัสดุ พ.ศ. ๒๕๖๓</p>	<p>กรมธนารักษ์</p>

ประเด็น	สรุปสาระสำคัญ	หน่วยงาน ผู้รับผิดชอบ
	<p><b>๒. หลักเกณฑ์การพิจารณาอนุญาตให้ใช้ที่ราชพัสดุ</b>  หลักเกณฑ์การพิจารณาอนุญาตให้ใช้ที่ราชพัสดุในเขตกรุงเทพมหานคร เป็นอำนาจของอธิบดี ส่วนในจังหวัดอื่นนอกเหนือจากกรุงเทพมหานคร เฉพาะการขอใช้ที่ราชพัสดุตามกฎหมายกระทรวงการใช้ที่ราชพัสดุ พ.ศ. ๒๕๖๓ ข้อ ๗ (๑) และ ข้อ ๗ (๒) เป็นอำนาจของผู้ว่าราชการจังหวัด ในการพิจารณาอนุญาต</p> <p><b>๓. สถานที่ยื่นคำขอ</b></p> <p>๓.๑ ที่ราชพัสดุตั้งอยู่ในกรุงเทพมหานคร ให้ยื่นต่อกรมธนารักษ์</p> <p>๓.๒ ที่ราชพัสดุตั้งอยู่ในจังหวัดนอจากกรุงเทพมหานคร ให้ยื่นต่อ สำนักงานธนารักษ์พื้นที่ซึ่งที่ราชพัสดุตั้งอยู่</p> <p>ทั้งนี้ สำหรับการขอใช้ประโยชน์พื้นที่ส่วนราชการของกรมธนารักษ์ จะต้องได้รับความยินยอมจากส่วนราชการที่ครอบครองพื้นที่นั้นก่อน แต่ในกรณีที่ต้องการขอใช้ประโยชน์พื้นที่ที่อยู่ในที่ราชพัสดุที่อยู่ในความดูแล ของกรมธนารักษ์โดยตรง หากเป็นการสร้างสาธารณูปโภคและการแก้ไข ปัญหาโดยเร่งด่วน กฎกระทรวงกำหนดให้เป็นอำนาจของผู้ว่าราชการจังหวัด</p> <p><b>ผู้แทนการรถไฟแห่งประเทศไทย</b></p> <p><b>๑. กฎหมายที่เกี่ยวข้อง</b></p> <p>๑.๑ พระราชบัญญัติการรถไฟแห่งประเทศไทย พ.ศ. ๒๔๙๔</p> <p>๑.๒ อนุมัติหลักการในการอนุญาตให้หน่วยราชการและหน่วยงาน ของรัฐใช้ที่ดินของการรถไฟฯ โดย รวท.๒ รักษาการในตำแหน่ง ผวก. ลงวันที่ ๒ เมษายน ๒๕๕๐ ท้ายหนังสือฝ่ายบริหารทรัพย์สินเลขที่ บส./พส.๒/๐๓๘/๒๕๕๐ ลงวันที่ ๒๓ มีนาคม ๒๕๕๐</p> <p>๑.๓ อนุมัติค่าธรรมเนียมการใช้สิทธิเหนือพื้นดิน โดย ผวก. ลงวันที่ ๑๖ กรกฎาคม ๒๕๖๓ ท้ายหนังสือฝ่ายบริหารทรัพย์สินเลขที่ รพ.บส. ๑๐๐๐/๑๒๒๒/๒๕๖๓ ลงวันที่ ๙ กรกฎาคม ๒๕๖๓ และหลักเกณฑ์ การพิจารณาลดทางตัดผ่านและอนุญาตเฉพาะรายระหว่างทางรถไฟ กับทางรถยนต์ พ.ศ. ๒๕๕๙</p> <p><b>๒. ผู้มีอำนาจอนุมัติ</b>  ผู้ว่าการรถไฟแห่งประเทศไทย</p> <p><b>๓. สถานที่ยื่นคำขอ</b>  การรถไฟแห่งประเทศไทย (ส่วนกลาง) หรือกองบำรุงทางเขต และแขวงบำรุงทางในส่วนภูมิภาค ตามตารางหน่วยงานรับผิดชอบ ของการรถไฟแห่งประเทศไทย</p>	<p>การรถไฟ  แห่งประเทศไทย</p>

ประเด็น	สรุปสาระสำคัญ	บทลงโทษ ที่ได้รับเลือกชอบ
	<p><u>ผู้แทนกรมเจ้าท่า (นายณัฐพงศ์ รื่นบัวเทิง)</u></p> <p>๑. กฎหมายที่เกี่ยวข้อง</p> <p>๑.๑ พระราชบัญญัติการเดินเรือในน่านน้ำไทย พระพุทธศักราช ๒๔๕๖ และที่แก้ไขเพิ่มเติม หมวดที่ ๖ ข้อบังคับเบ็ดเตล็ด ข/๑ ว่าด้วยการล่องลำลำแม่น้ำ</p> <p>๑.๒ กฎกระทรวง ฉบับที่ ๑๙ (พ.ศ. ๒๕๑๐) ออกตามความในพระราชบัญญัติการเดินเรือในน่านน้ำไทย (ฉบับที่ ๖) พระพุทธศักราช ๒๔๘๑ ค่าธรรมเนียมการตรวจสิ่งล่องลำลำน้ำ</p> <p>๑.๓ กฎกระทรวง ฉบับที่ ๕๕ (พ.ศ. ๒๕๓๔) ออกตามความในพระราชบัญญัติการเดินเรือในน่านน้ำไทย พระพุทธศักราช ๒๔๕๖ ค่าธรรมเนียมใบอนุญาตสิ่งล่องลำลำน้ำ</p> <p>๑.๔ กฎกระทรวง ฉบับที่ ๖๓ (พ.ศ. ๒๕๓๗) ออกตามความในพระราชบัญญัติการเดินเรือในน่านน้ำไทย พระพุทธศักราช ๒๔๕๖</p> <p>๑.๕ ประกาศกรมเจ้าท่า ที่ ๒๕๑/๒๕๔๑ เรื่อง ลักษณะของอาคารและการล่องลำลำน้ำที่พึงอนุญาตได้</p> <p>๑.๖ คำสั่งกรมเจ้าท่า ที่ ๔๓๐/๒๕๕๔ เรื่อง มอบหมายข้าราชการในสังกัดเป็น “เจ้าท่า” ตามพระราชบัญญัติการเดินเรือในน่านน้ำไทย พระพุทธศักราช ๒๔๕๖ ในการพิจารณาอนุญาตปลูกสร้างสิ่งล่องลำลำน้ำ</p> <p>๑.๗ คำสั่งกรมเจ้าท่า ที่ ๕๒๘/๒๕๕๔ เรื่อง มอบหมายและมอบอำนาจ “เจ้าท่า” ตามพระราชบัญญัติการเดินเรือในน่านน้ำไทย พระพุทธศักราช ๒๔๕๖ ในการพิจารณาอนุญาตปลูกสร้างสิ่งล่องลำลำน้ำ (เพิ่มเติม)</p> <p>๑.๘ คำสั่งกรมเจ้าท่า ที่ ๕๙๙/๒๕๕๔ เรื่อง มอบหมายข้าราชการในสังกัดเป็น “เจ้าท่า” ตามพระราชบัญญัติการเดินเรือในน่านน้ำไทย พระพุทธศักราช ๒๔๕๖</p> <p>๑.๙ คำสั่งกรมเจ้าท่า ที่ ๖๐๐/๒๕๕๔ เรื่อง แต่งตั้งคณะทำงานพิจารณากลับกรองการอนุญาตให้ปลูกสร้างสิ่งล่องลำลำน้ำที่ไม่อยู่ในอำนาจของผู้อำนวยการสำนักความปลอดภัยและสิ่งแวดล้อมทางน้ำ ผู้อำนวยการสำนักงานเจ้าท่าภูมิภาค และผู้อำนวยการสำนักงานเจ้าท่าภูมิภาคสาขา</p> <p>๑.๑๐ คำสั่งกรมเจ้าท่า ที่ ๘๓/๒๕๖๒ เรื่อง มอบหมายและมอบอำนาจ “เจ้าท่า” ตามพระราชบัญญัติการเดินเรือในน่านน้ำไทย พระพุทธศักราช ๒๔๕๖ ในการพิจารณาอนุญาตปลูกสร้างสิ่งล่องลำลำน้ำ (เพิ่มเติม)</p> <p>๑.๑๑ คำสั่งกรมเจ้าท่า ที่ ๔๘๖/๒๕๖๒ เรื่องมอบหมายข้าราชการในสังกัดเป็น “เจ้าท่า” ตามพระราชบัญญัติการเดินเรือในน่านน้ำไทย พระพุทธศักราช ๒๔๕๖ ในการพิจารณาอนุญาตปลูกสร้างสิ่งล่องลำลำน้ำ (เพิ่มเติม)</p> <p>๑.๑๒ กฎกระทรวงกำหนดค่าตอบแทนรายปีสำหรับผู้รับอนุญาตปลูกสร้างอาคารหรือสิ่งอื่นใดล่องลำลำน้ำ พ.ศ. ๒๕๖๓</p>	กรมเจ้าท่า

ประเด็น	สาระสำคัญ	หน่วยงานที่รับผิดชอบ
	<p>๑.๑๓ คำสั่งกรมการขนส่งทางน้ำและพาณิชยนาวี เรื่อง มอบอำนาจ “เจ้าท่า” ตามพระราชบัญญัติการเดินเรือในน่านน้ำไทยให้องค์การปกครองส่วนท้องถิ่น ที่ ๔๔๒/๒๕๔๗ ลงวันที่ ๒๙ กรกฎาคม ๒๕๔๗ และ ที่ ๑๘๕/๒๕๔๘ ลงวันที่ ๒๕ เมษายน ๒๕๔๘</p> <p>๒. ผู้มีอำนาจอนุมัติ อธิบดีหรือผู้ที่อธิบดีมอบหมาย</p> <p>๓. สถานที่ยื่นคำขอ สำนักงานเจ้าท่าภูมิภาคสาขาในพื้นที่ขออนุญาตปลูกสร้างสิ่งล่วงล้ำลำน้ำ และหน่วยงานที่ได้รับมอบอำนาจ “เจ้าท่า”</p> <p><u>ผู้แทนกรมศิลปากร (นางสาวมาลีภรณ์ คัมภesm)</u></p> <p>๑. กฎหมายที่เกี่ยวข้อง</p> <p>๑.๑ พระราชบัญญัติโบราณสถาน โบราณวัตถุ ศิลปวัตถุ และพิพิธภัณฑสถานแห่งชาติ พ.ศ. ๒๕๐๔ แก้ไขเพิ่มเติมโดยพระราชบัญญัติโบราณสถาน โบราณวัตถุ ศิลปวัตถุ และพิพิธภัณฑสถานแห่งชาติ (ฉบับที่ ๒) พ.ศ. ๒๕๓๕ มาตรา ๗ ทวิ และมาตรา ๑๐</p> <p>๑.๒ พระราชบัญญัติควบคุมอาคาร พ.ศ. ๒๕๒๒ และที่แก้ไขเพิ่มเติม มาตรา ๔ วรรคหนึ่ง</p> <p>๑.๓ ประกาศกรมศิลปากร เรื่อง หลักเกณฑ์และวิธีการยื่นเรื่องราวเพื่อขออนุญาตปลูกสร้างอาคารภายในเขตโบราณสถานเกาะเมืองพระนครศรีอยุธยา ลงวันที่ ๑๙ กุมภาพันธ์ พ.ศ. ๒๕๔๐</p> <p>๑.๔ ระเบียบกรมศิลปากร ว่าด้วยการอนุรักษ์โบราณสถาน พ.ศ. ๒๕๒๘</p> <p>๑.๕ ระเบียบกรมศิลปากร ว่าด้วยการขออนุญาตปลูกสร้างอาคารในเขตโบราณสถานอุทยานประวัติศาสตร์สุโขทัย และอุทยานประวัติศาสตร์ศรีสัชนาลัย พ.ศ. ๒๕๕๒</p> <p>๑.๖ ประกาศกรมศิลปากร เรื่อง กำหนดเขตพื้นที่รับผิดชอบของสำนักศิลปากรที่ ๑ - ๑๒ ลงวันที่ ๒๓ กุมภาพันธ์ พ.ศ. ๒๕๖๐</p> <p>๒. ผู้มีอำนาจอนุมัติ อธิบดีกรมศิลปากร</p> <p>๓. สถานที่ยื่นคำขอ ผู้ประสงค์จะปลูกสร้างอาคารหรือดำเนินการใด ๆ ในเขตโบราณสถานให้ยื่นหนังสือหรือแบบคำขออนุญาตได้ที่กรมศิลปากร หรือ</p> <p>๓.๑ กรณีโบราณสถานตั้งอยู่ในเขตกรุงเทพมหานคร ให้ยื่นที่กองโบราณคดี</p> <p>๓.๒ กรณีโบราณสถานตั้งอยู่ในเขตจังหวัดอื่นนอกจากกรุงเทพมหานคร ให้ยื่นที่สำนักศิลปากรที่ ๑ - ๑๒ ที่มีเขตพื้นที่รับผิดชอบโบราณสถานดังกล่าว</p>	กรมศิลปากร



ประเด็น	สรุปสาระสำคัญ	หน่วยงานที่รับผิดชอบ
	<p>๓.๓ กรณีการปลูกสร้างอาคารหรือดำเนินการใด ๆ ในเขตอุทยานประวัติศาสตร์ ให้ยื่นที่สำนักงานอุทยานประวัติศาสตร์นั้น ซึ่งขณะนี้ มีอุทยานประวัติศาสตร์ในสังกัดกรมศิลปากรทั้งสิ้น ๙ แห่ง ได้แก่</p> <ol style="list-style-type: none"> <li>(๑) อุทยานประวัติศาสตร์พระนครศรีอยุธยา จังหวัดพระนครศรีอยุธยา</li> <li>(๒) อุทยานประวัติศาสตร์สุโขทัย จังหวัดสุโขทัย</li> <li>(๓) อุทยานประวัติศาสตร์ศรีสัชนาลัย จังหวัดสุโขทัย</li> <li>(๔) อุทยานประวัติศาสตร์กำแพงเพชร จังหวัดกำแพงเพชร</li> <li>(๕) อุทยานประวัติศาสตร์พิมาย จังหวัดนครราชสีมา</li> <li>(๖) อุทยานประวัติศาสตร์ศรีเทพ จังหวัดเพชรบูรณ์</li> <li>(๗) อุทยานประวัติศาสตร์ภูพระบาท จังหวัดอุดรธานี</li> <li>(๘) อุทยานประวัติศาสตร์เมืองสิงห์ จังหวัดกาญจนบุรี</li> <li>(๙) อุทยานประวัติศาสตร์สตึกก็อกรม จังหวัดสระแก้ว</li> </ol> <p><b>หมายเหตุ</b> ผู้ยื่นคำขออนุญาตปลูกสร้างอาคารหรือดำเนินการใด ๆ ในเขตโบราณสถานต้องยื่นคำขอก่อนเริ่มดำเนินการ และต้องได้รับอนุญาตเป็นหนังสือจากอธิบดีกรมศิลปากรก่อนเริ่มดำเนินการด้วย หากฝ่าฝืนต้องระวางโทษตามมาตรา ๓๕ และมาตรา ๓๒ ของพระราชบัญญัติโบราณสถานฯ</p> <p><b>ผู้แทนกรมพัฒนาสังคมและสวัสดิการ (นางจตุพร โรจนพานิช)</b></p> <ol style="list-style-type: none"> <li>๑. กฎหมายที่เกี่ยวข้อง <ol style="list-style-type: none"> <li>๑.๑ พระราชบัญญัติจัดที่ดินเพื่อการครองชีพ พ.ศ. ๒๕๑๑</li> <li>๑.๒ ระเบียบกรมประชาสงเคราะห์ว่าด้วยการอนุญาตให้ใช้ประโยชน์ที่ดินในเขตนิคมสร้างตนเอง พ.ศ. ๒๕๓๔</li> <li>๑.๓ ระเบียบกรมประชาสงเคราะห์ ว่าด้วยการทำไม้ แร่ และทรัพยากรธรรมชาติอื่นในนิคมสร้างตนเอง พ.ศ. ๒๕๓๗</li> <li>๑.๔ ระเบียบกรมพัฒนาสังคมและสวัสดิการ ว่าด้วยการทำไม้ แร่ และทรัพยากรธรรมชาติอื่นในนิคมสร้างตนเอง (ฉบับ ๒) พ.ศ.๒๕๕๔</li> <li>๑.๕ ระเบียบกรมพัฒนาสังคมและสวัสดิการ ว่าด้วยการทำไม้ แร่ และทรัพยากรธรรมชาติอื่นในนิคมสร้างตนเอง (ฉบับ ๓) พ.ศ. ๒๕๕๙</li> </ol> </li> <li>๒. ผู้มีอำนาจอนุมัติ <p>การอนุญาตให้หน่วยงานใดที่ประสงค์จะขอใช้ที่สงวนเพื่อกิจการนิคมกำหนดให้อธิบดีกรมพัฒนาสังคมและสวัสดิการหรือผู้ซึ่งอธิบดีกรมพัฒนาสังคมและสวัสดิการ มอบหมายเป็นผู้อนุญาตให้ใช้ประโยชน์ในที่ดินในเขตนิคมสร้างตนเอง ตามมาตรา ๑๕ แห่งพระราชบัญญัติจัดที่ดินเพื่อการครองชีพ พ.ศ. ๒๕๑๑ บัญญัติไว้ว่า ห้ามมิให้ผู้ใดเข้าไปหาประโยชน์ ยึดถือ ครอบครอง ปลูกสร้าง ก่อสร้าง แผลวถาง เผาป่า หรือทำด้วยประกาศใด ๆ อันเป็นการทำลายหรือทำให้เสื่อมสภาพที่ดินหรือทำให้เป็นอันตรายแก่ทรัพยากรธรรมชาติ ในที่ดินภายในเขตของนิคม เว้นแต่ได้รับอนุญาตจากอธิบดี</p> </li> </ol>	<p>กรมพัฒนาสังคมและสวัสดิการ</p>

ประเด็น	สรุปประเด็นสำคัญ	หน่วยงานที่รับผิดชอบ
	<p>๓. สถานที่ยื่นคำขอ</p> <p>๓.๑ กรมพัฒนาสังคมและสวัสดิการ เลขที่ ๑๐๓๔ ถนนกรุงเกษม แขวงคลองมหานาค เขตป้อมปราบศัตรูพ่าย กรุงเทพฯ ๑๐๑๐๐ โทร. ๐-๒๖๕๙-๖๓๙๙ หรือ ๐-๒๖๕๙-๖๑๑๗</p> <p>๓.๒ นิคมสร้างตนเองในท้องที่ที่ขออนุญาตใช้ที่ดิน</p> <p><b>ผู้แทนกรมส่งเสริมสหกรณ์ (นายพงศ์สันต์ ขำปู้)</b></p> <p>๑. กฎหมายที่เกี่ยวข้อง</p> <p>๑.๑ พระราชบัญญัติจัดที่ดินเพื่อการครองชีพ พ.ศ. ๒๕๑๑ และที่แก้ไขเพิ่มเติม มาตรา ๙ ๑๔ ๑๕ ๑๖ และ ๔๑</p> <p>๑.๒ ระเบียบกรมส่งเสริมสหกรณ์ ว่าด้วยการบริหารจัดการนิคมสหกรณ์ พ.ศ. ๒๕๖๑ และที่แก้ไขเพิ่มเติม ข้อ ๓๒ ๓๓ ๓๕ และ ๓๗</p> <p>๑.๓ ประกาศกรมส่งเสริมสหกรณ์ เรื่องอัตราค่าบำรุงนิคมสหกรณ์ ฉบับลงวันที่ ๑๘ กันยายน ๒๕๖๒ ข้อ ๑</p> <p>๒. ผู้มีอำนาจอนุมัติ</p> <p>อธิบดีกรมส่งเสริมสหกรณ์เป็นผู้มีอำนาจในการอนุญาตให้บุคคลนิติบุคคลที่จดทะเบียนในประเทศไทย และหน่วยงานของรัฐที่ประสงค์ขออนุญาตใช้ประโยชน์ในที่ดินในเขตนิคมสหกรณ์ ตามมาตรา ๙ มาตรา ๑๔ และมาตรา ๑๕ แห่งพระราชบัญญัติจัดที่ดินเพื่อการครองชีพ พ.ศ. ๒๕๑๑</p> <p>๓. สถานที่ยื่นคำขอ</p> <p>หน่วยงานใดประสงค์ขอใช้ที่ดินในเขตนิคมสหกรณ์เพื่อวัตถุประสงค์ใด หากเป็นหน่วยงานของรัฐให้ต้นสังกัดระดับกรมฯ หรือเทียบเท่ากรมฯ หรือมอบหมายให้บุคลากรในสังกัดของหน่วยงานยื่นเรื่องขออนุญาตใช้ที่ดินในเขตนิคมสหกรณ์กับนิคมสหกรณ์ที่ดินตั้งอยู่ ตามที่กำหนดไว้ ตามข้อ ๓๒ ของระเบียบกรมส่งเสริมสหกรณ์ ว่าด้วยการบริหารจัดการนิคมสหกรณ์ พ.ศ. ๒๕๖๑ จำนวน ๓๖ แห่ง</p> <p><b>ผู้แทนกรมที่ดิน (นางพนิตาวดี ปราชญ์นคร)</b></p> <ul style="list-style-type: none"> <li>- กรณีการเข้าใช้พื้นที่สาธารณประโยชน์เป็นพื้นที่หมู่บ้าน/ชุมชน มีแนวทางในการแก้ไขปัญหาโดยให้จังหวัดนำที่ดินสาธารณประโยชน์ที่อยู่ในหลักเกณฑ์มาดำเนินการจัดทำโครงการบริหารจัดการการใช้ประโยชน์ในที่ดินสาธารณประโยชน์ที่มีการบุกรุก เพื่อขจัดความยากจนและพัฒนาชนบท</li> <li>- กรณีทบวงการเมืองหรือส่วนราชการเข้าไปใช้ประโยชน์ในที่ดินจะต้องดำเนินการถอนสภาพที่ดิน ตามมาตรา ๘ แห่งประมวลกฎหมายที่ดิน หากมีความจำเป็นเร่งด่วนที่จะเข้าใช้ที่ดินก่อนที่การถอนสภาพจะแล้วเสร็จ สามารถยื่นคำขออนุญาตใช้ที่ดิน ตามมาตรา ๙ แห่งประมวลกฎหมายที่ดิน ไปในคราวเดียวกันได้</li> </ul>	<p>กรมส่งเสริมสหกรณ์</p> <p>กรมที่ดิน</p>

ประเด็น	สรุปสาระสำคัญ	หน่วยงาน ที่รับผิดชอบ
	<p><b>๑. กฎหมายที่เกี่ยวข้อง</b></p> <p>๑.๑ ประมวลกฎหมายที่ดิน มาตรา ๘ มาตรา ๙</p> <p>๑.๒ ระเบียบกระทรวงมหาดไทย ว่าด้วยหลักเกณฑ์และวิธีการเกี่ยวกับการอนุญาต ตามมาตรา ๙ แห่งประมวลกฎหมายที่ดิน พ.ศ. ๒๕๔๓ และที่แก้ไขเพิ่มเติม (ฉบับที่ ๒) พ.ศ. ๒๕๖๕</p> <p>๑.๓ ระเบียบกระทรวงมหาดไทย ว่าด้วยวิธีปฏิบัติเกี่ยวกับการถอนสภาพการจัดขึ้นทะเบียนและการจัดหาผลประโยชน์ในที่ดินของรัฐ ตามประมวลกฎหมายที่ดิน พ.ศ. ๒๕๕๐</p> <p>๑.๔ คำสั่งกระทรวงมหาดไทย ที่ ๑๐๙/๒๕๓๘ ลงวันที่ ๑๖ มีนาคม ๒๕๓๘ เรื่อง แต่งตั้งพนักงานเจ้าหน้าที่ตามความในมาตรา ๙ แห่งประมวลกฎหมายที่ดิน</p> <p>๑.๕ หนังสือกรมที่ดิน ที่ มท ๐๗๒๓/ว ๑๐๙๖๒ ลงวันที่ ๔ พฤษภาคม ๒๕๔๔ เรื่อง ทบวงการเมืองขอใช้ที่สาธารณสมบัติของแผ่นดินสำหรับพลเมืองใช้ร่วมกันในเขตปฏิรูปที่ดิน</p> <p>๑.๖ หนังสือกระทรวงมหาดไทย ด่วนที่สุด ที่ มท ๐๕๑๑.๓/ว ๓๓๑๑๒ ลงวันที่ ๕ ตุลาคม ๒๕๔๗ เรื่อง ชักซ้อมความเข้าใจวิธีปฏิบัติเกี่ยวกับทบวงการเมืองหรือส่วนราชการ ขอใช้ที่ดินของรัฐเพื่อประโยชน์ในราชการ</p> <p>๑.๗ หนังสือกรมที่ดิน ที่ มท ๐๕๑๑.๓/ว ๑๖๕๕๑ ลงวันที่ ๑๗ มิถุนายน ๒๕๕๔ เรื่อง ชักซ้อมความเข้าใจวิธีปฏิบัติเกี่ยวกับทบวงการเมืองหรือส่วนราชการขอใช้ที่ดินของรัฐ เพื่อประโยชน์ในราชการ</p> <p>๑.๘ หนังสือกระทรวงมหาดไทย ที่ มท ๐๕๑๑.๓/ว ๑๕๗๘ ลงวันที่ ๑๐ เมษายน ๒๕๕๕ เรื่อง ชักซ้อมความเข้าใจวิธีปฏิบัติเกี่ยวกับทบวงการเมืองหรือส่วนราชการขอใช้ที่ดินของรัฐ เพื่อประโยชน์ในราชการ</p> <p>๑.๙ หนังสือกระทรวงมหาดไทย ที่ มท ๐๕๑๑.๓/ว ๑๖๘๘ ลงวันที่ ๓ กุมภาพันธ์ ๒๕๕๙ เรื่อง แนวทางปฏิบัติเกี่ยวกับการขุดลอกแหล่งน้ำสาธารณประโยชน์ที่ดิน การขออนุญาต ใช้ประโยชน์ในที่ดินของรัฐ ตามมาตรา ๙ และการขอสัมปทานตามมาตรา ๑๒ แห่งประมวลกฎหมายที่ดิน</p> <p>๑.๑๐ หนังสือกระทรวงมหาดไทย ที่ มท ๐๓๑๐.๑/ว ๐๐๐๓ ลงวันที่ ๓ มกราคม ๒๕๖๑ เรื่อง การชักซ้อมแนวทางและขั้นตอนการปฏิบัติในอำนาจหน้าที่ของหน่วยงานที่เกี่ยวกับที่ดินสาธารณประโยชน์</p> <p>๑.๑๑ หนังสือกระทรวงมหาดไทย ที่ มท ๐๕๑๑.๓/ว ๒๒๙๗ ลงวันที่ ๒๑ เมษายน ๒๕๖๔ เรื่อง แนวทางปฏิบัติเกี่ยวกับการขออนุญาตใช้ประโยชน์ในที่ดินของรัฐ ตามมาตรา ๙ และการขอสัมปทานตามมาตรา ๑๒ แห่งประมวลกฎหมายที่ดิน</p> <p><b>๒. ผู้มีอำนาจอนุมัติ</b></p> <p>๒.๑ การถอนสภาพที่ดินอันเป็นสาธารณสมบัติของแผ่นดินประเภทพลเมืองใช้ร่วมกัน (ที่ดินสาธารณประโยชน์) การถอนสภาพที่ดินต้องกระทำโดยตราพระราชบัญญัติ หรือพระราชกฤษฎีกาแล้วแต่กรณี</p>	

ประเด็น	สรุปสาระสำคัญ	หน่วยงานที่รับผิดชอบ
	<p>๒.๒ การขออนุญาตใช้ประโยชน์ในที่ดินของรัฐเป็นการชั่วคราว ตามมาตรา ๙ แห่งประมวลกฎหมายที่ดิน ผู้ว่าราชการจังหวัดเป็น พนักงานเจ้าหน้าที่ในการอนุญาต ตามคำสั่งกระทรวงมหาดไทย ที่ ๑๐๙/๒๕๓๘ ลงวันที่ ๑๖ มีนาคม ๒๕๓๘ เรื่อง แต่งตั้งพนักงาน เจ้าหน้าที่ตามความในมาตรา ๙ แห่งประมวลกฎหมายที่ดิน</p> <p>๓. สถานที่ยื่นคำขอ</p> <p>๓.๑ การถอนสภาพที่ดิน ตามมาตรา ๘</p> <p>๓.๑.๑ ในเขตกรุงเทพมหานคร ให้ทบวงการเมืองยื่นหนังสือ แสดงความประสงค์ต่ออธิบดีกรมที่ดิน</p> <p>๓.๑.๒ ในเขตจังหวัดอื่น ให้ทบวงการเมืองยื่นหนังสือแสดง ความประสงค์ต่อผู้ว่าราชการจังหวัด</p> <p>๓.๒ การขออนุญาตใช้ที่ดินตามมาตรา ๙</p> <p>๓.๒.๑ ในเขตกรุงเทพมหานคร</p> <p>(๑) เจ้าพนักงานที่ดินกรุงเทพมหานคร หรือ</p> <p>(๒) เจ้าพนักงานที่ดินกรุงเทพมหานครสาขา แล้วแต่กรณี</p> <p>๓.๒.๒ ในเขตจังหวัดอื่น</p> <p>(๑) เจ้าพนักงานที่ดินจังหวัด หรือ</p> <p>(๒) เจ้าพนักงานที่ดินจังหวัดสาขาแล้วแต่กรณี</p> <p>- กรณีการเข้าใช้พื้นที่เป็นแหล่งน้ำเพื่อการอุปโภค/บริโภค และการเกษตร หรืออื่น ๆ การขออนุญาตประเภทใด ต้องพิจารณาจากวัตถุประสงค์ของ กิจกรรมในแต่ละโครงการ ซึ่งเป็นไปตามนัยหนังสือกรมที่ดิน ส่วนที่สุด ที่ มท ๐๕๑๑.๓/ว ๒๙๔๖๖ ลงวันที่ ๔ ธันวาคม ๒๕๕๘ และหนังสือ กรมที่ดิน ที่ มท ๐๕๑๑.๓/ว ๑๑๐๓๑ ลงวันที่ ๒๖ พฤษภาคม ๒๕๖๕</p> <p>ทั้งนี้ กรมที่ดินจะได้แจ้งทุกจังหวัดทราบเพื่อพิจารณาดำเนินการ ในส่วนที่เกี่ยวข้องต่อไป</p> <p><u>ข้อเสนอแนะของศาสตราจารย์ ดร.สุรินทร์ คำฝอย สถาบันเทคโนโลยี พระจอมเกล้าเจ้าคุณทหารลาดกระบัง</u></p> <p>ศาสตราจารย์ ดร.สุรินทร์ คำฝอย กล่าวว่า ภาครัฐควรร่วมกันหาแนวทางการแก้ไขปัญหาในระยะยาว โดยเอาความเดือดร้อนของพี่น้องประชาชน เป็นที่ตั้ง และไม่ทำให้งบประมาณที่ขอไปต้องตกหล่น ซึ่งการใช้งบประมาณ ของส่วนราชการก็เป็นหนึ่งตัวชี้วัดที่สำคัญของทุกกระทรวง และจากการ ประชุมหารือสามารถสรุปแนวทางหลักได้ ๓ แนวทาง ดังนี้</p> <p>๑. การยื่นคำขออนุญาตใช้ประโยชน์พื้นที่ พบว่ามีปัญหาด้านการสื่อสาร เช่น การมอบอำนาจของแต่ละหน่วยงาน ทั้งในเรื่องการขออนุญาต การพิสูจน์สิทธิ์ที่ดิน เนื่องจากจังหวัดและองค์กรปกครองส่วนท้องถิ่น หลายแห่งยังไม่ทราบเกี่ยวกับการมอบอำนาจพิจารณาอนุญาต ให้ใช้ประโยชน์พื้นที่จากส่วนราชการ/หน่วยงานเจ้าของพื้นที่ ดังนั้น ควรมี การรวบรวมเอกสารการมอบอำนาจพิจารณาอนุญาตให้ใช้ประโยชน์พื้นที่</p>	

ประเด็น	สรุปสาระสำคัญ	หน่วยงาน ที่รับผิดชอบ
	<p>ของแต่ละกระทรวง/กรมในลักษณะประมวลหลักการปฏิบัติ (Code of Practice: CoP) และแจ้งให้จังหวัดทุกจังหวัดทราบและถือปฏิบัติ</p> <p>๒. ความถูกต้องและชัดเจนของข้อมูลชุมชนที่อยู่ในพื้นที่หวงห้าม ซึ่งข้อมูลของแต่ละหน่วยงานยังมีความแตกต่างกัน จึงต้องบูรณาการข้อมูลเพื่อให้สามารถติดตามและประเมินผลได้ชัดเจนยิ่งขึ้น โดยอาจแยกประเภททำเป็น Category เรื่องความพร้อมของหน่วยงาน เพื่อจัดเรียงลำดับความสำคัญในการจัดสรรงบประมาณของหน่วยงาน</p> <p>๓. การประชุมของทุกกระทรวง กรม หน่วยงานที่เกี่ยวข้อง และภาคีเครือข่ายทุกภาคส่วน เพื่อติดตามหาแนวทางการแก้ไขปัญหาพื้นที่ที่ไม่สามารถพัฒนาได้ เนื่องจากตั้งอยู่ในพื้นที่หวงห้ามในครั้งนี้ เหมือนกับจะเป็นจุดเริ่มต้นในการแก้ปัญหา เพื่อบำบัดทุกข์ บำรุงสุขให้กับประชาชน และนำไปสู่การพัฒนาอย่างยั่งยืนได้</p> <p><b>ข้อสั่งการของปลัดกระทรวงมหาดไทย (นายสุทธิพงษ์ จุลเจริญ)</b></p> <p>๑. ขอให้จังหวัดจัดประชุมคณะกรรมการป้องกันและแก้ไขปัญหาพระสงฆ์ในพื้นที่ป่าไม้ระดับจังหวัด ตามคำขอใช้ประโยชน์พื้นที่ของวัดในพื้นที่กรมป่าไม้ โดยมีผู้ว่าราชการจังหวัดเป็นประธานการประชุม และจัดส่งรายงานการประชุมให้กรมป่าไม้ เพื่อประกอบการพิจารณาอนุญาตให้ใช้ประโยชน์พื้นที่ของกรมป่าไม้ต่อไป</p> <p>๒. ขอความร่วมมือส่วนราชการทุกส่วนราชการดำเนินการคู่ขนาน โดยให้จังหวัดที่ต้องการขอใช้ประโยชน์พื้นที่ดำเนินการยื่นคำขออนุญาตให้ใช้ประโยชน์พื้นที่กับส่วนราชการ/หน่วยงานเจ้าของพื้นที่ และขอความอนุเคราะห์หน่วยงานเจ้าของพื้นที่แจ้งหน่วยงานในระดับจังหวัดทำงานเชิงรุก โดยจัดทำวอลชนสัมพันธ์ สื่อสาร ชี้แจง ทำความเข้าใจเรื่องการขอใช้ประโยชน์พื้นที่กับส่วนราชการ/หน่วยงานที่ต้องการขอใช้ประโยชน์พื้นที่ให้เป็นไปในแนวทางเดียวกัน</p> <p>๓. ขอให้กรมส่งเสริมการปกครองท้องถิ่นกำกับและเร่งรัดให้องค์กรปกครองส่วนท้องถิ่นทุกแห่งมีความพร้อมในการดำเนินการยื่นคำขออนุญาตให้ใช้ประโยชน์พื้นที่กับส่วนราชการ/หน่วยงานเจ้าของพื้นที่ เพื่อการพัฒนาพื้นที่ตามท้องที่องค์กรปกครองส่วนท้องถิ่นต้องการพัฒนา</p> <p>๔. มอบหมายกรมที่ดินให้การสนับสนุนช่างรังวัดในการรังวัด กรณีมีการยื่นขออนุญาตใช้พื้นที่ป่าไม้เพื่อตั้งวัด/ที่พักสงฆ์/ศาสนสถาน หากได้รับการประสานจากสำนักงานพระพุทธศาสนาแห่งชาติ เช่น ขอบเขตแผนที่ของวัด/ที่พักสงฆ์ ตามนโยบายฝากป่าไว้กับวัด เป็นต้น</p>	<p>จังหวัด ทุกจังหวัด</p> <p>ส่วนราชการ ที่เกี่ยวข้อง/ จังหวัด ทุกจังหวัด</p> <p>กรมส่งเสริม การปกครอง ท้องถิ่น</p> <p>กรมที่ดิน</p>

ประเด็น	สรุปสาระสำคัญ	หน่วยงาน ที่รับผิดชอบ
	<p>๕. มอบหมายสำนักนโยบายและแผน สป. ดำเนินการรวบรวมเอกสารการมอบอำนาจพิจารณาอนุญาตให้ใช้ประโยชน์พื้นที่ของแต่ละกระทรวง/กรมในลักษณะประมวลหลักการปฏิบัติ (Code of Practice: CoP) และแจ้งจังหวัดทราบและถือปฏิบัติ เพื่อประโยชน์ในการยื่นคำขออนุญาตใช้ประโยชน์พื้นที่</p> <p>๖. มอบหมายสำนักนโยบายและแผน สป. รวบรวมข้อมูลความพร้อมในการขอใช้ประโยชน์พื้นที่ ประสาน และติดตามร่วมกับกรมส่งเสริมการปกครองท้องถิ่นในการดำเนินการยื่นคำขอใช้ประโยชน์พื้นที่ขององค์กรปกครองส่วนท้องถิ่นให้มีความครบถ้วนสมบูรณ์ เพื่อประกอบการจัดเตรียมค่าของบประมาณต่อไป</p> <p>๗. มอบหมายสำนักนโยบายและแผน สป. จัดประชุมหารือร่วมกับกองทัพบกและกองทัพอากาศ เพื่อแก้ไขปัญหาพื้นที่ที่ไม่สามารถพัฒนาได้ เนื่องจากตั้งอยู่ในพื้นที่หวงห้าม</p>	<p>สำนักนโยบายและแผน สป./จังหวัดทุกจังหวัด</p> <p>สำนักนโยบายและแผน สป./กรมส่งเสริมการปกครองท้องถิ่น</p> <p>สำนักนโยบายและแผน สป.</p>

กลุ่มงานยุทธศาสตร์ด้านสาธารณสุขและพัฒนาเมือง  
สำนักนโยบายและแผน สป.  
ข้อมูล ณ วันที่ ๒๒ มิถุนายน ๒๕๖๖